滿洲報

昭和二年八月廿六日

(本報價目)每份現大洋五分每月現大洋一圓每三個月現大洋二圓九角每六個月現大洋五圓六角全年現大洋十一圓報費先惠郵票不收 (廣告刊資)一行十四字起碼刊資一日每行現大洋一圓特別及長期者另議

大連市山縣通一四二番地 發行所 中日合辦 滿洲報社 電話(編輯部(長)七五一三番 經理部(長)四〇三四番) 振替貯金口座(大連)三七三番

論說

巡閱使又將出現 (普亭)

古者天子巡狩，今者主帥閱兵，然則巡閱使之制，亦酌古准今而定焉者也。巡閱使之制，民國以來，自振勳令為長江巡閱使起，徐東海為總統時，奉直二派對峙，徐乃任張曹為巡閱使，其後李純王占元，吳佩孚齊燮元，故相繼任巡閱之職，於是各巡閱齊驅並駕，顯耀一時，現在曹吳王李齊各巡閱，陵夷殆盡，而今存者獨張巡閱一人耳。巡閱今為大元帥，名義上雖非總統，其實行使總統之職權，故張宗昌孫傳芳，戰敗黨軍，肅清江北，大元帥決定任命二人，為巡閱使，一巡閱直魯，一巡閱蘇皖，二巡閱使，不日將並發，獨是大元帥之意，一不為報德，二不為酬勳，大元帥之所為，豈尋常人，所能測耶，由表而觀之，似乎報德矣，似乎酬勳矣，然命張宗昌為巡閱，以為報德，真報德也，以為酬勳，真酬勳也，不觀奉直之戰，李景林擔任前線指揮，方檢關未下，吳佩孚猶在秦皇島之時，而張宗昌冒險制勝，已抵欒州，以斷敵人之臂，以寒敵人之胆，以褫敵人之魄，即不有馮玉祥之倒戈，而奉軍已直搗黃龍，而痛飲矣，故論功行賞，李芳宸第一，督直，張效昆第二督魯，而張漢卿親則父子，猶不與焉，今復戰敗黨軍，功莫大焉，以巡閱使報其德酬其勳，誰曰不宜，至於孫傳芳，果有何德何勳，無德無勳，何報何酬，嗚呼，我知之矣，傳芳與奉派，原係仇敵，徒以戰敗失地，窮而來歸，前既優容之以資其力，今仍寵絡之以安其心，而且蘇皖，誰之蘇皖，非孫傳芳之蘇皖乎，今黨軍敗退，孫傳芳恢復舊地，既得蘇皖，不失舊物，猶之乎物歸本主，人莫與爭也，我舉而與之，彼得其實，我得其名，一舉兩得，我何樂而不為，況孫傳芳果得江南，不啻韓信破齊，大有舉足輕重之勢，真王假王，何難自為，智囊如楊宇霆，亦何遜乎躡足耳附之張子房也，然則二巡閱使並出，未必並榮，謂予不信，請拭目以覩其後。

廬山會議後 漢寧團結矣 (二十五日上海專電)

孫科譚延闓已到寧 汪亦將率中央委員前往

武漢政府首腦汪兆銘譚延闓孫科于右任顧孟餘唐生智程潛等與南京政府代表李宗仁馮玉祥代表劉驥，於念二三兩日在廬山開會議協議南方大同團結結果決將國民政府遷往南京 譚延闓孫科念四日正午赴南京受何應欽出迎 念四日夜即開軍事委員會協議混亂之南軍收拾策又汪兆銘近亦將率中央執行委員會全部赴南京云

漢府一星期遷寧 (二十五日漢口專電)

李宗仁同返寧決守寧攻北

廬山會議之結果孫科譚延闓兩氏與李宗仁於念二日夜至南京汪兆銘亦於念五日赴寧武漢政府將於一星期內遷往南京又李宗仁軍決守備南京派軍渡江以擊退北軍云

蔣部切齒汪兆銘 (二十五日上海專電)

鄂派入寧中之反汪聲

廬山會議之結果已聯成南方大同團結武漢政府決遷移南京譚延闓孫科已抵寧近將將武漢政府遷至南京但蔣介石之心腹部下以為武漢政府遷寧係表示寧政府之屈服 故切齒扼腕頗不贊成將附加孫傳芳軍亦未可知且起排斥汪兆銘運動已有大意如左之飛檄 苟欲撤底的撲滅中國共產黨全國同志應齊起迫汪兆銘下野云

寧鄂皆恨馮玉祥 (二十五日北京專電)

雙方妥協後將先討馮

馮玉祥態度曖昧以致寧鄂双方皆極憤慨以為馮倘存在則為達成革命之最大障碍故兩政府於妥協後協同北伐之前必先討馮奉晉魯前完全一致對馮則馮之運命又將危險云

孫軍繼續轟南京 (二十五日上海專電)

並謀由安慶鎮江渡江

孫傳芳由念五日以大砲十五門由浦口向南京開始總攻擊北軍將主力部隊派往安慶對岸鎮江方而欲由上下兩方渡江云

芳使訪張請解決 中日滿蒙各懸案 (二十五日北京專電)

實行東方旅順兩會之第一步

芳澤公使與張作霖之會見乃欲踏東方會議旅順會議決定方針之實行第一步也南京政府之徵稅既無期緩期則其餘一切問題不可不依張作霖裁決茲據確訊其應着手之諸問題頗如左

一、臨江領事館問題

二、商租權問題

三、鐵路問題

四、奉天排日問題

商租權問題由通商條約交涉鐵路問題欲以滿鐵為主體而交涉之以

代達日捞禮物 致意解決懸案

芳澤公使念四日午後三時半在大元帥府訪問張作霖將田中首相贈呈之武者人形一套交與張氏後向張氏致意希望解決關於滿蒙中日間諸懸案張氏頗諒其意允速為解決云(二十五日北京專電)

會見約二小時 決派楊宇霆 代表開始交涉

芳澤公使念四日午後三時半在大元帥府訪問張作霖會見約二時間始辭其間詳細交換意見之結果決以楊宇庭為全權日內開始非公式交涉以解滿蒙決諸懸案云(二十五日北京專電)

將通告解決 大沽楊村兩案

外交部日內將通告日使館以賠償解決大沽楊村兩案(二十五日上海專電)

上海內外綿又發生工潮 (二十五日上海專電)

上海內外棉第五工廠突由念三日午後八時罷工第九第十二等諸工廠亦繼續響應罷工職工方面事先既無通告故其所持理由為何不得而知云

工潮倘繼續 即閉鎖工廠

內外棉工廠當事者念四日夜協議之結果倘工潮繼續不息則決將罷業工廠閉鎖云(二十五日上海專電)

張孫合電閻錫山 提出五項之要求

脫離南方關係受中央節制 請三日內予答覆

北京通訊、據某方面消息、張宗昌孫傳芳為團結北方內部起見、最近有電致山西閻錫山、要求下列五項

一、請山西綏遠境內、即日取銷青天白日旗

二、請取銷晉綏境內之國民黨機關

三、請交還古領之直隸南部各縣

四、請晉軍讓出京漢綫

五、山西須受中央節制

此項要求、並請閻錫山於三日內答復、但閻氏對之如何、則尚無所聞云 又據接近晉方某要人透出消息、晉方劉於石家莊撤防一事、本不謬執已見、惟中國目前大患、伏於何處、國人當已知之寧晉前此主張納全國於三民主義範圍之內亦係順應時流、以謀國利民福、絕非有地盤思想、現在各方面如因石莊一隅、而阻障全國之和平晉方自當拱手相讓、又何待他人之迫索 關於此點、前者何成濬方本仁及孫傳芳代表何佩容等在晉時、閻百帥已鄭重聲明、蓋寧晉合作、堅如金石 現在寧晉、兩方對解決國事辦法既未決定、石莊若果撤防、一方固可謂奉軍南下、但其他一方亦不能阻馮軍之不北上、似此情形則撤防與不撤防之輕重何如、毋待贅述、至晉對時局第一步、係希望用至公至正之手腕、斡旋意氣相投者一致合作、以保北方和平、第二步係希望全國同胞澈底覺悟、迅速聯合起來、以驅逐共產黨、故石莊撤防一事、至必要時、或可辦到、但在奉寧兩方未正式表明態度以前、似非其時云 又由晉來京之寧方要人何成濬於日前赴西山、即與韓麟春同居因韓何之間交誼甚篤、至關於妥協問題、前日山西代表南桂馨及豐等、曾赴韓寓一次、內容純係私人接洽、尚未議及具體辦法故南何等前晚俱連翩回京 又聞此事須待寧方正式來電後、方能正式接洽云

武漢擴大會議 亦議決留蔣耶

漢口通訊、十九日之武漢擴大會議、已議決取消對於寧派各要人之處分令、定由第四次全體會議解決寧漢分裂責任問題 武漢通訊、議決擁護關稅自主、並為實行該項議決起見、決勸告蔣介石留任、又定於二十一日、下午一時、舉行市民大會、現已向各團體要求參加

魯張抵京後連續開催 最高幹部大會議

各方對策決定黑吳抵京實行

北京通訊、大元帥方面、關于蔣介石下野後之軍事對策、現經張宗昌張作相楊宇霆張學良等、迭開會議連續協議、據聞其議題大綱如左

(一)對馮態度、即對馮玉祥此際是否出以積極行動、若出以積極行動、則應採如何方法

二、對閻態度、即對閻錫山以從奉天派之第激底、致奉天派之之一切軍事行動 不便實多、故亟應使之迅速表示其鮮明的態度

三、對南態度、即蔣介石下野後南京方面形勢極其混沌、今孫傳芳既積極的計畫謀佔南京、此應如何處置

四、對蔣態度、即蔣介石雖已下野而尚有相當人望、且蔣亦曾反赤與奉天派主義、已歸一致、今自此點言之、對蔣個人殊有同情之感、更自奉天派實心討赤之大事業言之、失一有力之同志、不利孰甚、是以對蔣應予以接濟、惟又如何處置之

五、對唐態度、即最近唐生智已表明反赤、希與奉天派連絡、惟對之應如何處置

此外對於孫傳芳今後之處置及軍餉問題等、似亦提出詳加討論、但對外部的事項較諸對內部的各項、似不免有相當異議、即對于第一項對馮之態度、在奉天派中亦有相當持急進論者、據其主張隴海路由魯軍、京漢路由奉軍、黃河上游由晉軍 分別擔任 協力一致、進攻河南、若閻錫山不予贊同、則先攻閻、又據一說奉軍主力張學良韓麟春等、未悉何故、力擔攻擊河南之任務、故協議結果、避使張作相當此方面、總而言之 討馮事業、尚有相當困難

第二困難為對閻問題、且實討馮其先決問題、即第二項之對閻態度、不可不首先決定、今奉天派以閻之態度如仍從來之不澈底、終非人之所能堪、似擬日內邀山西代表、充分協議個中消息 藉以求閻之確答由是而再決定討馮戰策、又據一說、閻對之已予答覆、決守嚴正局外中立、京漢線一任奉軍之自由便用、其次為第三項之對南態度、現在南京縱然混亂、而孫傳芳倘乘之即時深入以一切意味言、可謂最為危險以持此議論者甚多、故結局本諸張宗昌之主張孫傳芳果能獨斷決行、即可默認之、但亦有主張勸告南京舊蔣軍各將領個自歸順者若蔣之舊部各將領、能協力一致服從奉天派之主張、則決定某種意味之妥協或協定亦無誤、又據一說、方本仁之來京後、又迅速回南者、即因與楊宇霆密談之結果、負此任務急遽南下、又四項之對蔣態度、在奉天派中個人的多情蔣之下野有謂蔣以所期之討赤不能實現、故爾下野從而此際如果可能、應對蔣提出其部下與奉天派連絡、俾得實行討赤為條件 援助使其復職 若此如不克成功、可維持其浙江地盤、俾南方存有唯一之反赤勢力、並在可能範圍內予以援助、再據一說、最近奉天派要人中之派某士官學校同窗赴寧波亦係為達奉天派之意旨于蔣也 又第五項之對唐態度、唐生智之真意如何、雖不可知、而唐自身確熱烈希望連絡、特若決行討馮則勢須與唐採不即不離態度、此非常有利、總之唐之有無誠意、徵諸今後唐之實際行動、以可能使與密接連絡、再以上諸項、擬俟日內吳俊陞來京召集各幹部會議披露後即向個個決定之方向着手實行云 又據某方面消息、張宗昌二十一日午一時抵京、入府晉謁張作霖迄下午七時餘始退出、晚間、赴西四前毛家灣潘復宅、與潘長談同座者皆屬要人、一切普通賓客暫不接見、當時對於津浦隴海軍事、有秘密之磋商、及二十二晨天光時始散 是日午前十一時起床、接見往訪各要人畢、旋奉帥府電召、於下午一時前往、關於軍事問題、較前日尤為鄭重討論一次、列席者有楊宇霆張作相張學良王國翰等十餘人、迄下午四時餘方散 又聞張宗昌此次來京決定攻豫又攜有攻豫計畫、據某方消息、張預定攻豫之將領、係以寇英傑為中路司令、兼前敵總指揮、陳文釗為副指揮、徐源泉為左路司令、王棟為右路司令又張作霖因張宗昌孫傳芳此次迭克名城、有功國家、擬各畀以較優之名義、不久即可發表、至於名義稱謂、是否張為直魯巡閱使、孫為蘇皖巡閱使、或經畧使、尚在擬議中 又某方消息、晉閻派赴濟南代表徐鴻賓、在濟南經山東銀行協理常某接洽、後即經張宗昌等一同來京、下車後、並同赴石老娘胡同休息、係亦由張氏帶領引見張作霖時、張入府晉謁張作霖關於奉晉間的關係、又有一度商議 徐己分詁各關係方面、接洽一切、聞已定於日內返太原、同閻錫山報告此行經過云

奉方攻豫聲浪愈高 決由京漢路進攻

無論晉閻態度如何斷然行之

北京通訊、頃據確訊、石家莊撤兵、已十之八九、可以證實、因石家莊晉軍兵站、亦已向石正定南晉軍 三日以來 已向石家莊集中、故晉軍現正向井陘、東天門一帶輸送中 晉軍撤退石家莊後、將向運城增防防馮、原擬由正太路上退至娘子關內、嗣因方永昌係馮系、故只得退至井陘一帶、使中監視 奉軍現正在修理南樂一帶鐵橋、即日可向石家莊前進、張宗昌廿一日抵京後、奉方要人、多往拜訪、據聞、張氏此來使命、非常重要、奉方對於軍政大計、均俟與張氏商妥、方能進行、軍事方面、當然側重對豫、目下、成為問題者、乃為京漢路晉軍之趨向奉方幹部間、確已決定、無論晉方態度如何、奉軍不能不沿京漢路南下、蓋非如此、則後方防務殆難佈置、加之隴海路魯軍、進展甚忙、為戰事全局計、必須由京漢隴海兩路、同時並進、方能事半功倍、預料張氏此來奉軍沿京漢路出動之事或將迅速實現云 又北京特訊、近兩日來、奉軍攻豫之聲浪、突然增高、京漢線形勢、似乎又趨嚴重 茲向各要津方面採訊、確認為已到此種機會之第一步、則在看閻錫山之態度如何耳、聞奉晉之間、非正式的、有一種接洽、奉方表示、晉之掛黨旗、奉方可以原諒、晉能始終保守門羅主義、奉方決可始終與之保全友誼、惟晉軍駐紮直南石家莊一帶、擋住奉軍出路、佔領直隸地盤、頗無理由、應將該方軍隊、一律撤回井陘以西、井奉軍以後向南之發展、決不侵及晉方尺寸之土、晉軍亦不必過問此事、此種辦法、奉方對晉、似十分寬大、但在晉方、則無論與馮玉祥如何意見不合、而同在一個青天白日旗之下、撤軍以讓奉軍之攻豫、在理頗說不過去、惟晉閻又向不肯作無味之犧牲、謂其因此而與馮軍打頭陣、實所不願因之晉方代表、及何成濬、對於此事、在京暗中消弭、然費苦心極力唱奉寧晉聯合之說、以便延擱時間、以待南方時局之移轉、故晉閻態度如何、極堪注意 至於奉方、對攻豫以有決心、其所以然者、則以馮蔣唐閻四人、目前均已離異、趁此機會、解決一方面、即少一方之搗亂、其辦法聞大概如下

一、徐州以南交孫傳芳自由發展

二、魯軍即將碭山、魯西、大名三路守軍、改取攻勢

三、奉軍由津流路德州、京漢路定州、兩路向直南發展

此項計畫、原未能即決定實行者則以不知魯張之意思如何、自魯張 京後、向張作霖面告、攻豫確有把握、寧方黨議紛紜、十天半月內、不足以言反攻、孫軍對於江北現勢、決可維持、若俟其內部解決、則反攻之事、恐不能免、故攻豫速愈妙、我方對豫能佔宜、孫在江北、亦自易立足、魯張之意思、既如此樂觀、故奉方當局、現已取斷言之態度、向石家莊發展、無論晉閻意思如何決不因閻無聊之敷衍、以誤戎機、其發動之期、官方尚未透露、以形勢測之、決不出月底也 晉閻派徐鴻賓赴魯接洽、晉方已允於廿一日撤回石家莊駐軍各節茲據關係方面聲稱尚非事實 晉方現對任何方面、皆取冷靜態度、各事概不與聞、即何成濬此來、與奉方要人談商 晉代表亦未參加、至徐氏本為魯張部下、近曾往魯晉間奔走、並非閻派之代表、據聞奉方幹部、對石家莊假道現內認為必要、且將來可望得晉閻之允許、但亦正商確妥當辦法中一時尚難即告實現云 又據他方消息、山西閻錫山、因東南局勢遽變、已改其從來之態度、擬將石家莊晉軍、撤至直魯邊界、為讓保定奉軍南下、更對馮奉兩方、嚴守中立

京綏路軍隊 最近調遣情形

北京特訊、京綏路沿線、最近並無軍事行動、但外間流言、依然不免、究竟真相如何、頗不明瞭頃據察哈爾來京者云、察區軍隊前曾向張家口集中、副司令寶聯芳、率軍一部 前往柴溝堡查防、並在宣化附近屯駐重兵、自商震就此路司令、及第一軍軍長後、其態度與晉閻完全相同、現在懷鎮至平地泉間、有騎兵第八旅郭希鵬、與騎兵警一旅董懷青等部、在該處駐防、柴溝堡為一大重鎮、商震對該處防務、極為注意、派騎兵第二團霍兆鵬部、及步兵三團之衆、擔任該處防務至張家口一帶、駐軍尤多、約有兩旅四團之衆、商震本人、最近曾赴大同、旋赴太原、向晉閻請示機宜、商氏返綏遠後、召第九軍司令官鄭澤生、第十軍司令官李維新等、在都統署開軍事會議對於今後軍事計劃、有極嚴密之討論、聞會議畢後、商震又派代表赴太原、與晉閻有重要接洽

廣告

為廣告事本路為聯絡運輸便利商旅起見特購大號汽車十輛專在本路昂昂溪站與中東路昂昂溪及黑龍江省城間往來開駛接送旅客運輸貨物現已在中東路昂昂溪站及黑龍江省城兩處添設汽車站及營業事務所派員辦理一切客貨運輸事宜所有往來本路各站與中東路昂昂溪站及黑龍江省城間之旅客貨物均能直接購票聯絡運輸其詳細章程請向以上兩處營業事務所及本路各車站或本局車務科詢問可也再本路汽車站黑龍江省城定名為龍江站中東路昂昂溪定名為中東站恐未週知特此廣告

計開

中東站 營業事務所在德玉棧院內

龍江站 營業事務所在華興棧院內

(八月二十五日開始營業)

洮昂鐵路工程局

四洮鐵路管理局電汽廠材料招標廣告 第三十九號

本局呈奉 令准招標購買電汽廠材料計分九組訂定九月十五日在本局開標(押欵詳後)標單證書費每組現大洋壹元凡有願承辦此項材料者可逕到本局材料課領取標單簡章等件如用函滙欵領取亦可一切手續均按招標簡章辦理此告

押欵表

電汽	八十元	水道	五十元
雜品	四十五元	釘類	六元
油類	二十五元	工具	十五元
木材	二十元	五金	六元
顏藥油漆	十元		

吉海鐵路工程局第五段山峒招標廣告

本路第三段山峒業經開標在案茲擬將第五段山峒定期招標凡中國商民具有確實中國資本曾在他路包工具有經驗欲承辦此項工程者可携帶哈大洋拾元自本年陽曆八月二十五日起到吉垣本局購領標單圖表水平單及包工章程等項再往擬包工段估看工程於本年陽歷九月十五日下午一時在本局當場開標但無論得標與否所繳哈大洋十元作為印刷單表工本費概不發還特此廣告

計開

第五段山峒長四百一十公尺

第六段山峒長三百七十五公尺(亦將陸續開標)

吉海鐵路工程局標購頭號青磚廣告

八月十七日

本局現需頭號青磚四十六萬二千塊定於民國十六年八月三十日在吉垣本局開標有欲承辦者希將標函在開標前一日照章填具連同押欵逕投本局以便屆時開標簡章函索即寄特此廣告

十二晚丁園會議 蔣介石拂袖而去

李宗仁迫蔣不得不去 然蔣之前途並非絕望

滬訊、蔣介石突然下野、與東南人心以極大之不安印象、蔣之勢力頗難久持、自爲稍明時局內幕者所預見、然其如是之速、則未免出人意料之外矣、今欲了解其經緯、則非詳述最近各方實情不可、唯蔣離寧之一幕名劇、非先簡單說明、似不足以饜讀者之期待、故請先結果而後原因、今日所認爲結果者、或分將又爲明日之原因、則倒置亦屬無妨、一月以來、金陵空氣、頗露不安之象凡足跡曾至雨花台下者、咸有此種感覺、不獨在南京政府服務者眷屬多遷居申江、即以身許黨之將校、亦遣其家族大寄寓歇浦、同時滬上各報軍事消息、絕少登載、不謂徐州已由馮軍接防、即謂京漢線上有何發展、北軍占領徐州之事、至本月十日始有較確之消息、然一般人民亦僅憑傳說始知之、報紙初無紀載也、是以當時尚以爲內前線之不利、而人心動搖、其實內部將領意見相左不能相安、早已發露也、純粹黨軍將領可分三派、一爲日本士官派、二爲保定軍官派、三爲黃埔軍官派、而日本士官派中、又分寧波系與廣東系、三派雖同在青白旗幟之下、而積不相能、已非一日、蔣爲第一派而兼第三派者故對於兩派尚能包容、獨第二派既嫉士官派之壓迫、又惡黃埔派之跋扈、密謀對付、醞釀甚久、去六月間、許崇智欲乘機報復倒己之仇、潛集不平將領在宅會議不止一次、參預其事者、李宗仁白崇禧其首要也、李濟琛唐生智亦有代表與聞、確爲事實、蓋李欲自保其廣東地盤、不能不謀所以創除蔣之勢力、而唐欲根本推翻蔣之地位、更不能不有所勾結此種行爲無論如何秘密、而結果終當爲外人所聞知、蔣自不必言當時蔣在軍事上尚佔優勢、而武漢派態度亦未明瞭、故諱而未決或決而未行、同時李宗仁對于何健等之唐部有力將領、亦時通消息、何以反對共產、聞于武漢、故其行動、常爲共派所注目、李意如唐能反共、便可合作、萬一唐仍曖昧、則合何以倒唐、然後再聯何以倒蔣、部署既定、而武漢反共之事、果如約而實現、李則對蔣表示自願率兵入皖防武漢軍東下、以示無他、其實欲保全實力、以待時變、臨城以北之戰賀耀祖葉開鑫兩部實當其衝、賀葉兩部自湘戰失敗後、實力早已損失、後因投附孫傳芳、始得稍集士卒、重樹旗幟、然其戰鬥力之薄弱、自不待言、何應欽爲蔣較可信賴之部隊、蔣始終不願其在第一線、以犧牲自身實力、白崇禧一軍亦祗能調動一部、故前線非以雜牌軍隊充數不可、此正所謂三國無良將、廖化當先鋒也葉賀既敗、北軍攻克徐州、勢如破竹、蔣以徐之得失關係太大、乃命王天培以全力扼守、並調白崇禧所部前往抵禦、蔣亦親至南宿州指揮、而白則在火綫督戰、用力不可謂不專、攻守不可謂不烈、乃血戰五晝夜、徐卒爲孫傳芳所得、而蔣借歡迎芳澤日使之名、亦還旆金陵、蔣深知將領作戰不力、雖因親自督戰、勉强奮鬥、然精神渙散、終難有爲、下野之念、已萌于此 及其歸寧也、連日在丁家花園召集蔣領會議、冀可激勵袍澤、共其終始、不幸李宗仁等成竹在胸、付之一笑、九日又得武漢急報、謂唐生智已發討蔣通電、知己無妥協、益形沮喪、十二早得鄭州密報、謂馮玉祥對蔣始終不安心、表面上雖說公道話、而實際上則非去蔣不可、所謂安慶會議、即爲去蔣而開、蔣至是愈覺絕望、秘密準備下野宣言、一面于十二晚仍召集軍事會議、李宗仁白崇禧等在席上明白主張非與武漢合作不可、李發言最多且最烈、諷蔣不宜因個人地位而犧牲黨國大計、蔣憤極、不俟終席、拂袖而去、登時專車赴滬、過無錫、適遇張靜江、遂挾與俱來、同車者尚有黃郛張群等數人而已、十三早八時到滬、知者甚少、蔣上午在龍華司令部、下午在中央銀行召集會議、宣布去志、當晚即撤衛隊偕李煜瀛張靜江等赴法休息、十四日吳敬恒李煜瀛等趕來上海、已不及與蔣會見矣、蔣有無再出希望 雖未易斷言 然東南黨軍非蔣無能統率者、則蔣之前途、固非絕望也

奉寧晉同盟實現後 一致應付馮玉祥

何成濬正奔走津浦亦將停戰

天津通信、南北時局問題、自蔣介石下野、最近確有急劇之變化聯合者爲奉晉兩方與蔣介石一派將被處分者爲馮玉祥、醞釀中已到八分程度、緣徐州會議、蔣介石與馮玉祥密協議結果、爲一、馮軍主力攻打武漢、另出一部分至隴海路、牽制北軍、事成後、湘鄂歸馮、唯葉開鑫須回湘省二、蔣軍北進、解決山東、直隸方面、由閻錫山負責、馮要求寧方接濟兵費三百七十萬、第一次付二百萬、第二次付一百七十萬事後、馮按兵不動、蔣方函電交催、使者絡繹、馮安然如故、至七二十八日、馮突電蔣謂準備已完、請反攻張宗昌孫傳芳聯軍、蔣欲挽回頹勢、親率子弟兵八千爲最後之一擲、請馮專力隴海路由七月卅一日至八月五日、蔣軍一再敗北、馮又高倡寧漢妥協論卒致蔣不得不出于走之一途、蔣之一派、如李烈鈞何應欽等、均積怨于馮、咸有滅此雪恥之概於是、由李烈鈞急電太原之何成濬方本仁、與閻錫山商酌應付時局方法、閻意仍主張奉寧妥協 舊事重提、而目的在應付馮玉祥、促何方兩氏赴京、與奉商洽 何方兩人到京、即晚與楊宇霆爲一度之會、商大致認馮玉祥背後仍有第三國際操縱、討伐馮氏、即與最初討伐共產黨之目的、毫不相背、各方所讓步者、惟各自範圍內之事、就現狀維持下去、俾聯合的完成討赤之軍事工作、其所持理由、即政治問題、留待國民會議解決、此時、各方局面不變 亦猶之國際間互相聯盟之意 僅有共同相互維持特定利益之目的、初不及其內政之如何也張作霖急電張宗昌到京、亦爲研究此問題之一、至各方之間法委何、與討馮任務之分配、則待第二步接洽之情形而定、此際祗如說政治綏議、專力聯合應付馮玉祥之程度而已、何成濬前赴西山亦係與韓麟春商量此間題、法長姚震、在西山宴客、外傳與妥返有關、其實乃普通酬酢、何成濬已定在三數日之內、即行出京赴寧、方本仁二十一日晚先離津赴滬、寧方、軍事、現雖由軍事委員會負責、而實際則全由李烈鈞處理、蔣頻行前、曾密令各軍返職由李烈鈞節制、蔣介石暫時雖不問任、妥協實現後必復其總司令原職務此時對奉晉接洽、概由李烈鈞主持、蔣未返寧前、李儼然一事實上之替代蔣介石實行職權之總司令矣、武漢方面、汪精衛宋子文孫科一派、與唐生智之意見、亦甚相左、汪等欲以政治解決軍事 唐則擬調何鍵至安慶 注意點在地盤、汪等確已捐棄前嫌、與寧方合作、此時各方關係、極爲複雜、而對馮玉祥之不滿、各有一致之趨向、將來壓迫馮玉祥之結果 馮如退出河南後之辦法如何、在事諸人、正在協議之中、至孫、傳芳之位置、或不在南京而在安徽、惟黨軍不願退出安徽、此事頗費研究、時局亟結、即在如是、現在北京當局亟盼孫傳芳代表何佩容赴蚌埠與孫磋商之回電、張宗昌方面如果同意此種辦法、孫方亦無問題南京浦口間之停戰、即在目前、馮玉祥前途之厄運、即決之於此矣

浙省委員更動

馬陳辭職照准 周鳳岐代主席

上海特訊、寧中央政會議決、准浙省委陳希豪、馬叙倫辭職、另委莊崧甫、陳其采、斯烈爲省委張主席未回任前、由周鳳岐暫代下午四時半五十分到馬叙倫、陳希豪辭浙省委員、照准、加委陳其采斯烈莊崧甫爲浙省委員、斯兼民政廳長、陳兼財政廳長、張靜江未回任前、周鳳岐暫代省政府主席

英國女流 水泳家新紀錄

倫敦女速記者馬得絲女士曾經數次游泳英格蘭海峽均皆失敗其原因係由英格蘭海峽之波浪兇湧有勝於泰晤斯河流故而難以成功該女士不以失敗減其銳進之勝心一年以來朝夕練習今竟於十時間四十五分泳過泰晤斯河三十七里而達最後之成功爲女流水泳家之新記錄云(廿五日倫敦專電)

寧變前唐生智討蔣電文

謂蔣罪與共黨之罪維均

上海通訊、蔣介石下野、最大原因爲受唐生智之壓迫、當蔣在津浦線戰敗之日、正各方倒蔣空氣益濃之時、蔣驟於各方形勢不利故毅然下野、玆將唐生智佳日發出討蔣通電原文誌之如下

(銜略)蔣中正謀叛而黨紀陵替共產黨作亂而國本動搖、北伐師及河而返江楚之民仰天而泣、延長中原之禍亂、擾亂後方之安寧、破壞革命之聯合戰線、危害國家之歷史基礎、蔣逆與共賊之罪維均、黨員與軍人之恥何極、生智奉中央命令、奉師伐罪、謹將討蔣討共之義、爲海內同志同胞畧陳之、中國國民黨者、中國國民革命唯一之領導者也、孫總理致力於國民革命四十年、痛軍閥之貪殘、强鄰之壓迫、民氣之銷沈於是有容納共產黨員之政策、然諄々以共產主義不適於中國相戒容共云者、欲使共產黨同化於國民黨也、總理逝世、中正在粵、惟有失共產黨從之歡心縱容結合以黨校爲私人厚植勢力之場、惟無所不至、且謂中國國民革命應受第三國際之指揮、以自始於共產黨及其羽翼已成、支配欲大逐黨與政府領袖、而自爲主席、飾其詞曰、吾所以制裁共產黨也長沙既克 中正由粵入湘及鄂、共產黨徒與俱、其時黨軍樞政權操於中正一人之手、以軍治黨、以黨竊政、兩湖黨務皆中正主之共產黨徒、偏布要津、生智督師於外、遙領湘政、省政府受省黨部部之指揮、而省黨部又爲共產黨徒所盤據、束縛馳驟、一籌莫展、自維軍人、志在救世、苟有利於國家 雖犧牲共何辭、中正既縱共賊於湘中 湘人亦喜新而好朦況當寇擊焰方張之日、民衆以仇視軍閥之故、初不暇計及深遠、共賊從而煽惑、遂如蟻附釀此普徧之現象、而湘省爲尤著生智自愧疏庸無術挽救、因勢利導、以觀其後、詎知共產黨徒別具心肝、既無祖國觀念、更背人類感情、以農工爲工具、以屠殺爲目的、推翻歷史、敗壞風化、驅生人於鳥獸之群、以暴動爲行爲之正、劫掠民衆、麻醉青年、掠搶貨財、蹂躪良儒、從之者雖積匪巨盜、盡爲聖賢、不從者雖貧士老農、亦成豪劣、名儒飽學或無端而橫尸道衢、寡婦孤兒、以籌產而埋冤海底、工商廢業、農夫輟耕、爨舍生塵、巢禽無樹殘忍之至、古所未聞、李闖黃巢殆猶不及、湘省不幸而首蒙其禍中國亦幸而早發其奸、推原禍始不得不痛恨於蔣中正之營私誤國武漢克復後、中央遷鄂、事經政治會議公決、中正亦曾贊成、因其跋扈專橫、中央稍加裁抑、乃以反共爲名、叛黨抗命、中央不得已而削其黨籍免其官職、復於南京自立政府、擅開會議、屠殺異己猥日反共、投降帝國主義及最後軍閥、恬不知恥、三民主義早成停魚之筌、民主集權惟見獨裁之制、個人勢力以外、中正何知有黨、逆迹既彰、中央冀其激發天良、不即致討、而命我第四方面軍繼續北伐、中正喪心病狂、竟電阻山西出師、陰令楊森東犯、斷絕湘漢交通、封鎖湘鄂經濟、截留我軍藥品、使我傷兵痛楚加劇、軍民生活維艱、長江各省之痛苦、皆中正所造成、共產黨徒之作亂、亦即中正之暗示、武漢中央、由全國兩次代表大會產生正統所在、中外具瞻、共賊最近發布宣言、妄事秤擊、與中正同一口吻、葉挺賀龍、叛變於贛、蔣中正叛變於寧、後先一例、海內忠實同志、請共起而平亂、凡能奉行三民主義、擁護國民政府者、生智皆與爲友、凡違背三民主義、反抗國民政府者、亦即生智之仇、捐棄恩怨之私、化除畛域之見、不爲威屈、不爲情牽、爲黨爲國、誓當努力、國民革命成功之日、方是生智卸責懺悔之時、謹布血誠、諸維鑒照、國民革命軍第四集團軍總司令唐生智佳

命令

大元帥令

軍事總長何豐林呈請授吳廷楨爲陸軍典獄長應照准此令

軍事總長何豐林呈准察哈爾都統咨請以阿圖魯巴達爾胡陞補總管均照准此令

山東撤兵時聲明書內容

日政府認現時爲撤退山東省之駐屯軍隊機運已執決定斷然撤退刻正準備一切外務省並擬於撤退時發表一種聲明書俾中外得知其政府前次出兵及此次撤兵之眞意該聲明書之內容大意如左

一、前次出兵山東爲豫防於萬一以保全該方面之全體日僑之生命財產安全爲目的

二、最近山東方面之形勢益見緩和認爲帝國政府前次之憂慮漸見減少

三、日本政府出兵之目的既達目下正爲撤退山東方面駐屯軍隊之機會是以斷然全部撤退

四、但今後若有危害帝國僑民生命財產等發生事無論在中國何處地點依據條約帝國當然享有再行派兵擁護日僑生命財產之特權與責任(廿五日來京專電)

撤兵問題 惹起閣議糾紛

日本關於撤退山東省之駐屯軍隊問題二十四日會經提出閣議討論當被前次主唱派兵上海之商農各相持以反對論調惹起相當紛糾議論結果交由田中首相白川陸相及外務者當局協議大約本月中爲急遽斷然撤兵期云(廿五日東京專電)

滿鐵擬請 改更豫算制度

滿鐵事業豫算向來非經拓殖局大藏省鐵道省等之承認後不能發生效力新任滿鐵社長以此種辦法徒費時日凡遇主要事務有誤時機擬請求將此制度改更以俾事務簡捷云(五五日東京專電)

巴黎示威運動 逮捕者二百餘名

據法國巴黎警察發表當巴黎市民爲判處死刑義大利人無政府主義者沙芝柯安今芝二名助命示威運動時警官三民重傷其他市民負傷者一百二十一名被逮捕者二百十餘名云(廿五日巴黎專電)

李王同妃 往蘇格蘭旅行

現時滯在倫敦之李王同妃已於二十四日前往蘇格蘭一帶各大都市旅行豫定九月八日再行返至倫敦云(廿五日倫敦專電)

幻情小說 新桃源 (二三) (劉瘦鶴著)

第六回 王餐霞居官臨潼縣 小佳人夜放牢獄人

那女子本是上任、兩個窮官的女兒姪壻如何認是表姊、恐姪壻見那些女子貌美、安心要賺作媵妾也是有的、必是娃女受他愚弄、信以爲實、不妨姪壻果能將他名字說實、再把女子父親之名字說出、我等甘願不亂、謝罪送還、婆子聞聽此言、連連說正對正對我沒着胡盧了、給女兒打了醋瓶子、轉身出來、又見他女兒、在那裡端詳那些女子、婆子便呼鏡花道、你這煞了頭、若不看你叔叔們識見高、恐你要撒醋胡盧了小姐不知何故、婆子便附耳低言道、他不是如此、如此麼、你須問明方見實、小姐也覺有理、又因見這些女子、比自已生的俊、也有幾分嫉意、自已心內、一邊附着向後走道、如果丈夫起的這份意見那夥女子、有日侍我丈夫衾枕、我之寵幸、豈能沾得充分、果丈夫是這份意見、我也自有主意、此時鏡花小姐不勝千轉萬迴之情、見了夢仙沉々說道、小妾打聽妥當了、那夥女子、不是丈夫的表姊、原是一群淫奔之女、諒是和丈夫之表姊、而貌相似丈夫有些看差了、如今不必管他任他們淫佚貪歡、於谷沒甚麼關係、夢仙先時心裡、思索、鏡花此去、必有佳音、及至回來偏々岐了念頭、瑣々碎碎、說了一大些氷炭般的言語、這時候夢仙口裡暗道、八分是小姐仲了誰的灌頭、不然他再不能說出這般話來、待我再問他一問、看他還說些甚麼、便故意立起身來、粧作酸楚的樣子說道、賢妻呀、今而後丈夫知此世情、不可以理想測度的、先時柴米夫妻、酒肉朋友、這兩句話、我只道是口頭俗語、原來是千古不移的眞影子、即於你我身上論、可知天下之理、造端乎夫婦、初時我以你是眞心愛我、便不揣荒陋、傾心相求、如今看來、却是虛謬妄誕、莫說粉骨碎身、即微々薄求、便借故敷衍、如此看來、夫妻二字、竟是有米有柴的假連合、那裏是意氣相孚的眞骷髏、我夢仙是爲人生、昨日算第一日第一夜、第一日是受驚受怕、第一夜是夫戀婦愛、只兩般事、我方纔領畧、便覺得有無數氷塊塡心、細想爲人生這副皮囊、不過浮雲過眼、朝暮間即是枯骨、誠謂欲知世事須嘗膽、不識人情白看花、吾今參透幽關、不欲混跡人間、要仿張良之事蹟而從赤松子遊耳、說罷抽身即走小姐嚇得心慌、拉襟把臂、寧死不放、好歹捺㸌頭、濁淚說道小妾陋質、謬蒙見愛、雖一夜夫妻、也是三生註定、人那無個不是、妾即有少微拂意、夫寧不念枕上之情、而至絕決如此、此可知擬心女子、負心漢、千古一轍妾非人宮見妬者比、請納金陵十二、妾當不少陋意、所以不然者、恐那些女子淫蕩也、夢仙啞然道噫原來爲此、你以那夥女子、眞個不是表姊、恐怕翻倒牀頭醋胡盧、此則豈然、豈其然乎、果爾那些女子、非我表姊、我何以能知他姓名住址、賢妻不信、你去問他、非王餐霞、王嘯風之二女乎其一名慕蓮、一名妙蓮、隨父陝西、官任臨潼縣知事、不知行於何處、便遭此慘禍、這是那女子姓名來歷、妻可着我岳母問問、是否如此、倘有差池、夫便受欺人之責、鏡花聽言欣然而去、以爲決是丈夫表姊無疑、不然何以敢道那女子姓名、一壁想着、又來至他母親面前、不令那些女子聽知附耳低言、告知他母、只見那婆子笑嘻嘻的說道、大姐們、不必悲啼、如今你們有救了、敢問大姐貴姓高名、是那裏人氏、爲何此、被衆人所擄、若能說得詳細、老身必有救援之計、如此說了數次、慕蓮纔揉揉、如紅榴之淚眼、向那婆子說道、媽媽果有好心救我們、我們死在九泉、亦不敢忘德的、我們是直隸永清人父親王餐霞、儂名慕蓮、

中國第一家鐘表眼鏡公司又到了減價的時機了

是陰歷五月二十日起 六月十九日止

特種價目

四號德國雙卡字白鋼懷表 每只金壹圓五十錢
四號白鋼青年雙卡字懷表 每只金壹圓八十錢
四號白鋼本牌雙卡字懷表 每只金貳圓
四號十八金厚殼華而生懷表 每只金參拾四圓
六號夾白金磁面雙卡字手表 每只金六圓參十錢
六號十八金厚殼雙卡字磁面手表 每只金拾壹圓九十錢
七號夾白金新式雙卡字手表 每只金九圓
九號頂小十八金雙卡字手表 每只金貳拾五圓貳十錢
八號小形夾白金雙卡字手表 每只金拾參圓五十錢
德國蝶解美術雙卡字合鐘 每只金八十錢

外埠函購寄費貳角
郵票代金九五計算
鐘表出門保用五年
外埠聯號一體有效
總行上海大馬路分行各省共五十處
大連市監部通壹百五十六番
亨得利鐘表眼鏡行啓

▲▲色慾過度者 不可不閱也

夫人之精血者、實爲生命第一之機關、盡人皆知、吾人既知精血爲人生命之根、是故人人咸有保存精血之念、而精血與腦系、亦爲吾人最易消滅於無形之地也、此故何哉、蓋吾人生於天地之間、無論若何良善之青年、而淫慾觀念不能一毫無之、抑知此不正當之觀念、足能傷耗吾人之精神、況今日處於二十世紀之時代、道德日衰、淫風流行、吾輩青年、每每以有用之軀、誤殉慾壑、煙花酒地晝夜流連、詎知精力未壯、而色慾交攻、大則足以戕身、小則足以殞嗣、未屆垂暮之年已在奄奄待斃之中、良可嘆也、吾輩青年須知人生操作、全憑精神是賴、此而不保、將必先由困倦、侵入於君之身、漸而精神疲乏、胃口失常、繼而血脈不調、萬病叢生、或時見頭暈頭刺、或耳鳴目眩、或腰骨酸痛、或四肢無力、或因精神衰弱、白晝時作磕頭之睡、或因腦筋之力、以至作事善忘、進而言之、男子元陽不足、則釀成夜夢遺精、房事早洩、陽莖縮小、久而成爲陽萎虛癆等症、此皆未老先衰、虛癆之鐵證也此時也、病蒂根深、欲求施治之方、雖有明瞭之醫、亦難取效回春之術、以至病者處於沉疴之時、欲圖挽救、雖犧牲資產、亦所不惜、而名良醫士、終無可獲、間有誤服他藥、不但黃金工夫、擲諸虛耗、且所深望身壯力健之目的、亦相去甚遠矣、能不令人興焉而悲感耶

按美國最新發明(美育賓聖藥)早已風行歐美、有口皆碑、曆經各國大醫士同聲贊許、莫不公認該藥爲世界上、補血、補腦補腎之藥首推巨擘、且也(美育賓聖藥)係選用藥液之精華、製煉而成、君臣佐使、配合適宜、內無絲毫之毒質、服於人身、有百益而無一害其穩當靈驗之功確能執世界上、補藥中之牛耳、誠非他藥之所能望其背項者也、自運華以來、治癒虛癆孱弱之夫、指不勝屈、何啻恒河沙、數如患以上各症者、無論新久、一經服用、立見其功、效力神奇、百發百中、功效極巨、不能詳載、請君一試、便知言之不謬也

眞正美育賓之價目 每瓶大洋壹元八角 半打九元
各埠大藥房均有售處
上海江西路六十二號 信昌藥行總經理
分行哈爾濱道外中八道街 信昌藥行

大阪商船定期行輪
●開往門司神戶大阪（每日午前十一時出帆）
▲亞米利加丸 八月二十七日
▲香港丸 八月三十一日
▲哈爾濱丸 九月三日
●開往上海福州基隆高雄
▲貝加爾丸 九月六日宇品寄港
▲福建丸 八月三十日
▲盛京丸 十月三日
▲長沙丸 九月十日
●開往朝鮮長崎鹿兒島
▲大信丸 九月一日
●開往歐洲
▲阿馬會丸 八月三十一日
●北米 西亞杜留 多古馬行
▲倫敦丸 九月七日
（上海神戶四日市橫濱經由）
大阪商船株式會社大連支店 電話四一三七番

日清汽船定期行輪
●開往上海青島
▲唐山丸 八月二十九日
日清汽船代理店 大阪商船株式會社大連支店

大連汽船定期行輪
●開往青島上海滿載航路船
▲大連丸 八月廿六日前十一時
▲大連丸 八月三十日前十一時
▲榊丸 九月三日前十一時
●開往天津
▲天津丸 八月廿九日前十一時
▲天潮丸 九月二日前八時
▲長平丸 八月二十七日後四時
●開往香港
▲東洋丸 九月十二日龍口經由
▲英順丸 九月五日直行
●開往龍口登州府
▲龍平丸 八月二十六日後六時
●開往安東
▲天潮丸 八月二十九日後七時
●開往坂神
▲長順丸 八月二十七日
大連汽船株式會社 賬房電話七二七九番

日本郵船定期行輪
●開往歐洲
▲松本丸 九月二日漢堡行
▲但馬丸 九月七日
●開往北米
▲武豐丸 九月二十二日紐育行

近海郵船大連定期行輪
●開往神戶橫濱
▲高砂丸 九月七日
▲相模丸 九月一日
▲淡路丸 九月十三日
●開往天津牛莊
▲淡路丸 九月五日
▲高砂丸 八月三十日
▲竹島丸 九月十三日
●開往長崎神戶大阪橫濱
▲淡路丸 九月十三日

朝鮮郵船大連定期行輪
●開往威海衛青島仁川
▲芝浦丸 八月三十日
●開往朝鮮長崎鹿兒島
▲羅南丸 九月十二日
以上各船因天氣及其他事宜時有改期
大連市山縣通
朝鮮郵船株式會社代理店
近海郵船株式會社代理店
日本郵船株式會社大連出張所
電話 三七三九番

本社電話
接洽廣告 四〇三四番
編輯事項 七五一三番
本埠訂報 四〇四二番

宮崎商會定期行輪
一二等客室寬闊潔靜
四日開往一次
宮崎商會謹啓
電話 五九二五
賬房 五二一五番

政記公司定期行輪
▲對泰號 八月二十六日香港
▲同利號 八月二十七日廈門
▲有利號 八月二十六日龍口行
▲永利號 八月二十七日芝罘行
政記輪船股分有限公司 電話 四一四一

長春同濟新南貨海味茶莊廣告
本號自開始以來專設批發一部自運官燕銀耳海味茶腿龍井芽茶並彫紹酒價廉物美早荷各界贊許茲為擴充營業起見特在頭道溝吉野町四丁目十七番地組織門市部添增洋廣雜貨佳製蜜餞糕點無論家常日用應酬禮品一概俱全並經理 上海家庭工業社無敵牌化粧牙粉吉黑總經理上海 萬羅罐頭食品公司 東三省總經理杭州 西湖獅子 峯茂記茶場 東三省總經理錦縣玉潤釀酒公司 吉黑總經理 擇于月之廿五日正式開幕各貨一律大減價三星期如蒙 光顧無不竭誠歡迎
支店敦化東大街 門市部謹啓

營口泰順增綢緞呢絨店
運到國產紬緞紗葛布疋歐美呢絨純毛吡吸各種洋貨無不俱備價格分外從廉深望各界請早駕臨敝號曷勝歡迎
開設東大街 電話六百〇一番 本號主人謹白

洋紙批發
專辦東西洋各種模造紙、印刷紙、新聞用紙、黃白洋毛邊紙、有光紙、畫圖紙、表古紙、色臘光紙、燭包紙、紅黃板紙、棉紙、行單用紙、一概發售
監部通百十二番地 電話長七三八八番 天德信大連支店

人間蟠桃其惟此乎
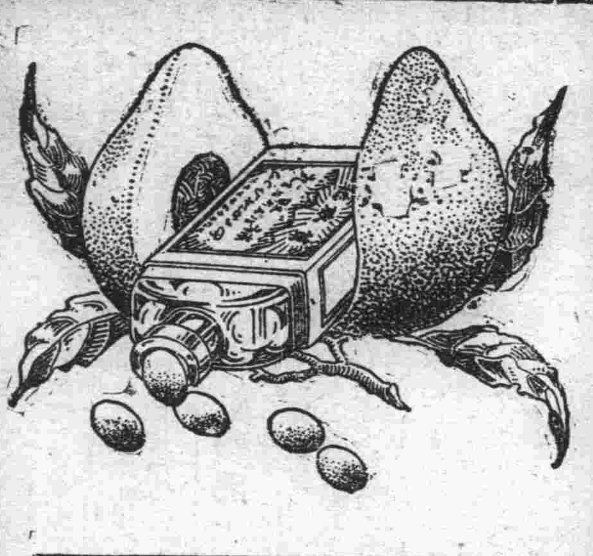

蟠桃。王母生誕用以饗衆仙賓者也。或云。食之得享長生。此乃仙物。非世間所有。然則强種延壽。非盡為不可能之事。如能驅除康健障礙。自能達到目的也。腎病。乃人生康健之障礙。身患腎病。即生趣絕望。爲害之巨。不言可知。應速謀所以驅除之法。庶幾康健長生。得能實現也。

第威德補腎丸。乃治腎補腎之聖劑。具卻病延年之功效。凡不願常受腎病之磨難而欲享康健長生之幸福者。其速購服之。

■第威德補腎丸專治
腰酸背痛 風濕骨痛 腎虧陰虛 遺精濁
小便赤熱 小便短少 膀胱便溺症等

■各大藥房均有出售

第威德 補腎 清尿消毒 丸

注意國貨
官准存案 提防假冒
牛首商標
帳中常備之神劑 人人必需之雲丹
健胃清心 避疫解暑
雲丹
大包每包一角
總發行所營口 義興成餘記藥行
氣味芬芳香甜適宜 口中含香解臭妙品
電話一千一百六十三番

經官化驗純粹國貨夏令消暑驅毒清腦防疫衛生殺虫人人必需全國馳名功効無敵之老牌雲丹已經發售了

主治効能
胃不消化 時行傷風 中暑中寒 時疫急痧
口臭牙痛 子午吊脚 竅閉關塞 赤痢血痢
嘔惡心跳 大便閉塞 四時時疫 舌燥口乾
水瀉痢疾 腹脹噎膈 霍亂吐瀉 肚痛胸悶
頭痛燒熱 宿酒痞塊 煙酒暈般 食不消化

定價表
大包現大洋五角
中包現大洋壹角
小包現大洋五分

營口西大街 電話一一六三
義興成餘記大藥行 總發行所

新到茶品多種
史惟記時計眼鏡行
大連浪速町四三番地
電話三二二二番

請看信用昭著諸所便利之旅館
大連寄島町 中華本棧 主人張炎
營口 中華棧 主人張炎町 電話九四九
長春 中華棧 經理姜品一 電話四三八五
長春 義昌公司 經理李會雲
本棧內設西式客室廳闢週到無須贅述兼設有運輸部轉運貨物代辦客事
▲本棧電話五七四四 ▲電話四二〇〇 運輸部電話七九七一

辯護士 法學士 岡野勇
本律師專辦本埠鄉屯一切民刑事訴訟（凡商業賑目借貸及鄉屯土地不明糾葛等事均係民刑事件）如荷委託格外迅速不誤
事務員兼通譯 李左泉
大連紀伊町六十五番地（電話三三四四番）

天成號綢緞布疋發行
維持信用廉價劃一 以謝往日之雅意更望倍舊的惠顧 是所至盼
大連市 本店浪速町二丁目電話六七五六番 支店小崗子平和街電話六〇五八番 本主人謹啓

袁掃梅大醫士發明 淋濁洗滌液
此藥有三大特色
△不打針 △不服藥 △不痛苦
保証農商部註册 警察廳許可
專治男子五淋白濁 婦女赤白帶下
另有說明書及洗滌器
每瓶現大洋二元五角不折不扣
奉天 久大有限公司 獨家經理
開設商埠十一緯路路南
各大藥房均有分銷

大連市監部通 西德泰綢緞呢絨店
百貨俱全 定價劃一
批發部長電話八五九四番
零售部長電話六四五九番
一町目七十七番地

安東縣 濟西大藥房專製處
平熱散 一粒丹

感冒	瘟疫	解熱	特效
癩聚	腹痛	除根	靈藥

平熱散一粒丹等藥早蒙各省官署化驗備案中外醫官有效証明農商部商標局註册色裝圖樣專用在吉黑山東直隸江蘇各省設立分銷處已數年之久今為接洽遼西各縣代理便利起見又在營口分設一處一切代理章則與總號無異

濟西大藥房遼西總分銷處 營口新市街 電話九七〇番

遼西各縣有願代理請向本分銷處接洽函索詳細簡章即奉不悞

奉天

請願張漢卿督奉
各代表已由京回瀋
少帥督奉無非時間問題耳

關於奉省各法團赴京呈請張學良氏督奉等情已誌本報該代表等在京運動亦似得有相當之要領於月之廿三日已聯袂返奉該代表之入京本擬定早日返奉當以張大元帥以此問題認爲暫從緩議令該代表等早日返奉該各法團代表以此來受人民團體之委託倘不得要領而返未免有失代表之眞意況在京奉派要人亦應徵求其意見故爲晋謁各要人延期返來云複返來之某代表略謂余等以代表民意而赴京初即未計大元帥之允准與否及張軍團長學良之同意與否總應得一結果方可回報於大衆因此在京多留數日連日來歷訪楊督辦（鄰葛）韓軍團長（麟春）張督辦（作相）張總長（景惠）湯都統（玉麟）及其他各要人探求意見對繼任奉督人選問題大要聞衆口一詞屬意於張學良軍團長就中有特別之表示者如楊督辦則注重於環境與時機之到來庶乎於明令發表之后諸事方可得諸心而應乎手不復有瞻前顧后之慮如張督辦則表示本人督吉已多年軍民團相處無間於志願已極滿足並不欲另有遷調要之此次之請願運動雖其事未得遂現亦可謂先種一因只靜時機之來到即可正式發表故余等得有此種之要領乃相攜返來云云

與綜合近來各方之輿論亦均以張少帥督奉爲最有望惟張大元帥以奉派宿將甚多決不肯以幼稚之我子繼任奉督然而其他人選則又缺如故張大元帥乃以暫從緩議覆之其用意亦在於俟時機之來到方可發表者也故張學良氏之督奉可謂已得有相當之證據不過時期尙未至耳（健）

省署委定 瀋陽第八區長
當選者湯百川氏

奉天省瀋陽縣第八區區長出缺當由瀋陽縣監督恩錫三氏選送三名由省長公署詳加研究已指定其中湯百川氏　當任現已明　令發表湯百川氏日內即當至八區長辦公處之蒲河接事去頭湯區長乃八區新民人充云　各地高等　小學校長中學師範講習科校長此次昇在該區長將來對於地方必有一番之建樹矣（健）

晋軍撤回乃 奉晋合作先聲

軍署特訊云奉晋双方前以微嫌幾至相見兵戎彼綏奉軍相讓晋方出兵石家莊一帶接防始得相安無事然而双方之隔閡固未泯也頃據京師特訊云奉晋双方經代表奔走之結果昨已捐棄前嫌言歸於好其辦法署閻自動於日內將娘子關外晋軍撤回關內由奉軍全力擔任京漢路軍事攻豫如萬一奉方有需於晋方援助時閻氏亦可出相當兵力爲奉軍後援藉表示合作精神云又訊閻錫山以馮玉祥爲人機詐言行未能一致晋軍決難與之合作故對奉

上將軍公署令 保護鐵路規則
有共同遵守義務

上將軍公署通令所轄各軍隊云鐵路爲交通要政定有保護專條無論中外人士均負共同遵守義務近查各軍隊兵士每藉人多勢衆於路線不宜行走之地而任意行走禁止參觀之處而强行參觀小之傷及個人重則危及交通屬於國路者如此倘涉及外路因而釀成交涉案件殊非尊重路政親善友邦之道嗣後仰即通知兵士一律知照如有滋擾定行重懲不貸除此拌通知省署飭令各縣知事佈告周知云（友）

郭松齡殘部 投降胡匪搶掠

青紗障起乃胡匪橫行之期而我東省又特別著名據頃外報載月之十日京奉線打虎山駐屯步兵三十三旅第二團三營約八百名乃舊郭松齡之殘黨現與胡匪相通竟至投降現正在新州新民屯間橫行並有刼京奉車之說故京奉車夜間通過該地車中全部滅燈云云（健）

大元帥任命之 三省法界人員
已經高審廳發表

大元帥任命各省區軍民機關人員各報逐一發表頃者大元帥對於奉法界人員亦正式公布委任處奉天高等審判廳之發表爲（由司法總長姚震氏呈請任命者）

楊士康署奉天高等審判廳推事程鐵棠署奉天錦縣地方廳義縣分廳監督推事李贊襄署奉天營口地方廳蓋平分廳監督推事殷日序陳青球于宗海署奉天高等審判廳推事朱卓署奉天錦縣地方審判廳々長楊廷秀署奉天通化地方審判廳々長陳繩祖署奉天撫順地方審判廳廳長過守一署奉天瀋陽縣地方審判廳廳長汪玨張百川署奉天瀋陽縣地方審判廳推事范一桂署奉天遼源地方審判廳推事張樹獻署奉天安東地方審判廳推事黃謂署奉天高等檢察廳檢察官汪良模署奉天通化地方檢察廳檢察長劉土奇署奉天安東地方檢察廳檢察長劉裕奉署奉天海龍地方檢察廳檢察長

又吉江兩省之委任法界人員其要者錄之於下徐廣仁署吉林第二高等審判分廳附設地方庭推事吳霖等審判分廳暉春地方民推事孫拱宸張展階署黑龍江龍江地方審判廳推事李承恩署吉林第二高等檢察官張展庭署黑龍江呼蘭地方檢察廳檢察長余曜署黑龍江地方檢察廳檢察官云云（健）

省會警廳整頓衛生

奉天省會警察廳長張樂山氏因注重市面衛生起見已三令五申注意清潔而市民遵守者固大有人在一般無知之民尙多不守辦法張廳長於月之廿三日又訓令各區署所文云

爲訓令事查瀋陽爲奉省城之中心華洋雜居之地軍民兩政之樞衛生清潔何等重要現今各區界內穢濁萬狀雖由二三商戶不知自愛之所致然亦各署未能盡其職守之由然前經擬定清潔衛生辦法十九條通令各區署所查照辦理在案惟是人煙稠密之地防範偶有不週人民即易生危險時疫流傳爲害甚鉅各區署所對此要政實力奉行者固不乏人而日久懈生陽奉陰違者亦在所難免本廳長蒞職以來對于衛生要政一再通令整飭誠恐該署所等視爲具文特再申前令除分行外令仰各署所查照前項清潔衛生辦法督飭長警隨時注意實行其事勿得敷衍自經此項令飭之後倘有奉行不力於道路飲食各節發見污穢不潔情形一經查覺定將該管官警從嚴懲罰不貸其各凜遵云（健）

京奉路列車 時刻照舊恢復
並調處長充董事

茲據京奉辦公處消息該京奉路局近來已將行車時刻照舊恢復並派會計處長充任煤礦該京奉路局自月之二十二日起完全恢復舊日行車之時刻由天津開往北京客車上午四時十分由天津開九時十分到北京開往奉天車上午六時四十分由天津開次日十點十五分到奉天由津每日開往北京之特別快車（即由奉午後八時之大快車）下午六時由天津開下午十分到北京云

又該京奉鐵路當局常蔭槐局長擬調會計處長改充北票煤礦公司完股董事曾經呈請交部指示接奉交部第五二一號指令照准其原文爲「第六三四號前已呈悉據特北票某礦官股董事員額前經本部規定以本部首席參事路政司司長京奉津浦二路局長充任茲查現該礦官股完全爲京奉路局所有與其他路局無關係擬另行規定即將原定津浦局長之董事改之京奉路局長計處長充任以昭核實等語本部查核倘屬可行除函北票煤礦公司董事查照將該公司章程第十三條修正並分行知外合行指令該局知照云云

又該常局長對於免票（軍人）一節現又再申前令凡軍人乘車均須有護照及公文不得隨意假公事乘車至於便衣者尤宜注意故即通知稽察方面自八月二十五日起從嚴查票云云（健）

市政消息
街道展寬之新計劃
狹隘之弊責在市民（續）

爽攷奉市街道數十年前並非若此狹窄若此不便乃自近年中外五市商賈雲集人煙稠密地皮昂貴臨街商民住戶多以進取爲懷凡門前路側多係先用布棚或貨物以暫用方法佔用後繼用雨搭或以其他之方法以、侵署而爲已有以致先後效尤比比皆是街道日漸狹隘而交通日較不便倘再當此以往設不及時取締以限制之必致交通阻絕而後已本公所爲整頓市街秩序便利交通計除將臨街商戶各雨搭及布棚限令先後拆除並合攤床各商遷至露天市場營業外現正積極講求街道淸潔以利交通而壯觀瞻惟查關於街前不准堆積貨物及亂石浮土亂石洋土等項之命令雖由警區一再宣示而街臨各商民住戶等遵照命令者固不乏人而陽奉陰違仍以浮土碎石或貨物等項堆積佔用路側者往往有之蓋街道參差及狹窄各項情形本公所雖負有及時取締或酌量展寬之責而究竟能否及時維持酌量展寬應希臨街各商民等各自關維各守公令顧或者謂商民侵蝕街道雖係實在情形以歷年既久業主或有更易倘令現業主（即接買他人市房者）與原佔戶等將曩昔所佔市街一併盡數退出難免有偏枯之虞不情之事孰過於此云云查侵佔街道各商民雖有原佔或接買經手與否之區別然攷其憑空得地無理獲益各情節相差無幾試觀商民接買市房之始大約均係數經攷察勘估無誤後方能定價該房之四至及歷史當均在考核之中其折價及利益均需各情形當在情理之中以此推論臨街市房雖有原佔及接買之別而其早年或其近年侵佔市街之理未嘗不一也如今一律遵令退讓依理推測當無偏枯之虞惟各商民佔用日久大抵多半視同己產倘令即時退出未免有依依難捨者更有一種臨街商民爲避免公令退讓市街之故其房屋雖已傾圮將半其仍用將破就破之計不速改建以保全其曩昔之用心積慮侵佔街道之目的倘再常此以往互相觀望各自吝嗇別市街秩序何得保而街道之展寬何以得所爲矯正計當另擬妥善辦法或迫令羈讓或收買另放以期市街之整齊交且奉市街道以有多種之關係往來行人車輛日益擁擠之故實難再事長久之因陋就簡既不雅觀又多危險無論遠年近日當有一番澈底改善計畫之講求或合齊一之改建或令徹底之退讓以便恢復當初寬度之原狀但日後事務日繁用費日衆一日關於建築手續各項費用之擔負以今較之或當有加而無減或致增數倍者亦未可知職斯之故爲市房業主者應及時各自酌量考核之如能及早改建不第既壯觀瞻又利交通當能減輕許多建築費用以及其他捷足先登或優先等項之裨益盡圖利之再小商惡習多爲節省自己地皮或就便侵佔街道計將所售之貨物羅列街旁倘有行人詢價則便信口雌黃高台價目以期魚目混珠詭詐多端喪德敗俗莫此爲甚既不雅觀又得交通誠爲狹隘街道之一大原因不得不詳爲告之自近年來市民知識日就發達機警智慧日增一日凡買一物不管一再考求檢驗求買得之後在使用期間倘多及時品驗以爲日後續購之取捨之標點依此奉市市民知識程度論之爲舖商者不必他求反求諸已而已如能物美價廉名實相符其門謝客而不可得苟無信義名實不符雖將所售貨物羅諸街前逐諸門購貨市民當各拒而避之矣風吹日暴久而久之所陳貨物各自朽毀非徒無益而又有害此種小商亟應澈底各自改善各自檢點勿再沿街列貨既紊秩序又碍交通其肩擔背負跨遊街衢販賣者亦應留之而一並改善勿再游行或均爲臨時救濟街道狹窄之一法也（健）

東北艦隊領去鎗彈

東北海軍艦隊茲爲擴充武備起見於月之二十四日特派參謀長咸天錯來奉呈請軍署批准領去槍三八式步槍一千支以便應用而備不虞云（健）

徵集博覽會之出品

奉天實業廳頃奉實業部訓令內開案准云法國政府決定於一千九百二十九年在巴黎開殖民地物產博覽會中國雖無殖民地亦當有相似之出品即請列入合轉飭工商先期籌備等因奉此已于月之二十三日通令各商會一體照辦矣（健）

電政處調查各電局

奉吉黑電政監督周大文以所轄之電報電話各局三省爲數甚夥其中辦理完善者固所在多有而因循從事者諒亦不乏故特派員多名前往三省各縣電局實地調查以便有所整頓聞各人員日內即束裝出發云（健）

俄共黨本部派員
欲赤化中東沿線
被派者良心發現暴露陰謀

據軍署接得之報告云莫斯科共產黨本部之遠東宣傳部員朝鮮慶北道人之崔某者奉命在中東鐵路全線除謀赤化然崔某以事關東亞和平乃將其使命完全暴露故勞農當局對之甚爲狼狽乃下逮捕崔某之令現在崔某之行方不明聞某方之協報云崔某於九年前脫出朝鮮入莫斯科共產大學得優等之成績畢業後俄方乃與以相當之事業而該崔某爲懷念故鄉急欲還故土以侍双親乃思以正案劃策脫出莫斯科其後該俄政府乃派崔某爲中東本線宣傳部員乃其返國絕好機脫出莫斯科在滿洲里方面潛跡失其所在入蒙古而轉道北部中國赴上海奏若曩者片山某潛退俄國此次之崔某又行脫出赤俄並暴本路赤俄之陰謀故赤俄政府之神經極感痛苦已覺悟他國人不可信仰故其對中國鐵路之陷謀現已暴露或不能繼續進行亦未可知據傳出其赤化陰謀之內容爲

以齊齊哈爾爲中心主力位於中東鐵路之西部沿線一帶在海拉爾設置特別支部呈有宜傳中心則置諸齊齊哈爾勞農預事館內並與事實上之指揮權在安達齊々哈爾札蘭屯博古圖見渡河海拉爾滿洲里等地方設置地方一部其監督則由於各領事館兼理如哈爾濱橫道河子向及哈爾濱寬城子即歸哈爾濱領事官管轄間島地因該地領事館宣傳部哈爾濱滿洲里間則由海拉爾領事館附之特別支部管轄之宣傳部員之幹部將委用共產大學出身中國人及朝鮮人日本人亦有多數在內服務云云（健）

漁業總局請添警察

營口漁業保護總局局長白廣都現因該局沿海一帶各分局之巡警差丁實不敷用於月之二十四日特明呈函呈請實業廳當局張廳長添加警丁五十名以便分配云（健）

陶尙銘任外部秘書

奉派赴安東調查臨江設領事件之北京外交部秘書陶尙銘氏之正式任命於月之十八日始行由大元帥公佈其文曰外交總長王蔭泰呈請任命魏文彬陳慶龢沈覲鼎楊永淸王之相張澤嘉王治壽陶尙銘爲秘書云云（健）

商警局購定消防器

商埠警察局現查埠內房屋增多前者所募捐之欵亟宜購買消防器械以應隨之擴充以便遇事應用茲擬由東京購買消防車一輛並添購消防一切用具現在綜合欵項着手辦理云（健）

禁軍人無票乘車令

京奉鐵路局　局長常蔭槐以軍人無票乘車早經令禁在案惟近來軍人仍有故違上令者殊屬不合是以頃特呈請鎮威上將軍公署通令各軍部無論何項軍人乘車者如無正式免票者須一律購票否則交由憲兵執法機關按章處罰並通令各站長一體嚴行查照云（健）

省會警廳各區署長會議
議決維持治安民生辦法六條

省會警察廳長張東山氏查近來時有匪徒擾亂治安警務處長陳奉璋及張廳長對此頗爲注意於月之二十三日陳張二氏特召集各區署長偵緝各隊長等一律到廳開會討論對于民生及治安等問題當經衆議六條列下關於社會民生者兩條

（一）市內各區飭派管段長警飭派查本界內各商店凡米麵油鹽燃料布疋以及零星物件日所必需者現在確實價目及來源較以前定價增減來源暢滯查明後即列表送廳以憑取締奸商高台物價

（二）由便衣探警及警察長等嚴查錢商兌換所等若有操縱金融把持錢價者即行帶往各區隊內按照破壞金融從重懲辦

關於市面治安者四條列下

（三）由即日起再行清查旅店凡有來路不明或形跡可疑者一併帶署詳加究詢其旅店中每日來往客商環簿記須特別注意勤加查詢

（四）各區署界內之廟宇及雜居鍋伙娛樂場等均須每日清查一次商號住戶有人來客往不報者一經查出定行懲辦

（五）各區界內之娛樂場戲園等地須派專員彈壓遇有滋擾之軍民人等當時詢明一律帶走按章劃辦

（六）市內花界除由軍警聯合辦事處外每日並執令注查軍人再由本令其閉門不准容留匪人云云三時半議畢始散云

又該廳以四郊時有盜匪出沒殊與城省治安關係重大因當時與陳處長議妥召集四鄉各區隊會議討論防止辦法議決派馬巡隊攜同鄉警接力捕剿云（健）

清丈局歸併暫從緩

奉天全省商地清丈局前有歸併省署變課之消息已誌報端茲據政界人謂該局事務甚繁歸併之說至今尙未解決是以暫且從緩以待考核定奪云（健）

省議會開會訊

奉天省議會議長范朗清嘱子敬二氏現爲討論關於某項時局問題及討論地方庶政計由該員方面之提案甚多該會特函知各縣員議定於本月二十六日爲期召開臨時會議討論一切事宜俟討論完竣再行呈請省局考核云（友）

奉海路招考站員
應考者逹三百名

奉海鐵路公司督辦王明宇以沿路各驛站務員與電務員時感不足爲謀路政推廣勢必先行搜羅人才於日前貼出廣告招募人員報名檢驗兩股每名先繳奉大洋十六元錄取與否概不退還截至十六日止已達五百餘名就中以小學教員爲最多觀此趨向足徵教育界之淸苦十八日爲第一試在公立醫院檢驗體格計錄取三百名二十一日舉行第二試假公立第三小學校課室爲考場考試項目國文試題爲奉南滿兩路孰優論算學試題四　一、分數比例　二、野立方　三、代數　四、幾何　英文試題爲報告友人奉海路近況書記試題爲單式簿記與複式簿記之區別幷其弊第三試爲以試與珠算二十四日在本局內舉行云

商聯會大會預聞
討論發展事宜

奉天全省商會聯合會會長丁廣文氏現爲討論該會擴充內部計昨於月之二十二日特復招集　西安孫商會長　台安孫商會長　四平街商會長　梨樹商會長　柳河商會長　義孫商會長　錦孫商會長　北鎮商會長　組安商會長　適化商會長　遼陽商會長　遼源商會長　朝湯商會長　公主嶺商會長　山城鎮商會長　青堆子商會長　撫帮子商會長　黑山孫商會長　打虎山商會長　綏中商會長　京商會長　海城商會長　蓋平商會長　興等務於九月一日以前來省開全體會議討論擴充事宜會內之組組以便於本年內籌備進行而免臨期措手云（健）

財廳調查稅員保結

財政廳長莫德惠氏以各屬稅捐人員竟有拐欵潛逃者若不加以懲防殊屬非是爲注重職務以重公欵計擬於日內通令各稅捐局長將所屬人員之保結認眞爲之調查以昭愼重藉防不虞云（健）

六署會議維持治安

省會警察第六署警長王寶宸氏以地方防務關係重要爲維持商民安寧及原有秩序計時於二十四日召集各分署巡官長警等大軍會議討論下列各項　一、注重衛生事項　一、檢查妓館清查戶口　一、於市僻巷等處添設崗卡等項

痢症漸少傷寒病多

一時患者多出之奉天赤痢病當時當局甚爲擔心努力防範近來自秋冷之時期赤痢之病漸少而一方因冷氣之襲來而傷寒病患者則繼赤痢病之後大平襲來故一般中外居民對此可畏之傷寒病宜特別注意可也（健）

交涉署新委任諮議

奉天交涉署長高淸和氏現以該署人員不足之故特委劉寅祉者爲該署諮議以便佐助辦理一切交涉事宜云云（健）

整頓警甲彙報內容

全省警務處出版之警甲彙報編纂主任一席係由視察長趙實桂氏兼充趙氏爲整頓該彙報起見對於論說事件專電命令章則表式升沉常識小說等事均力加改良並不時自著論文頗爲警界人物所贊許聞趙氏在警界任職已有十餘年矣在安東奉任警察廳長時所劃辦之旬刊即能風靡一時（捷）

禁煙總局限制領證

奉天全省禁煙局總辦馬敬圖氏查各縣省內吸煙領證之人多有不按手續者茲于月之二十四日特令各分局遵辦凡領證者因天時人事所阻未能遵月終限期換領者至遲不得逾五日其無前項事故容心違返定章屆期不自投局換領新證者仍當依照本章程第一條第四條所規之處罰云（健）

本溪煤礦大罷工
工兵相衝突發生血潮
原因爲要求增薪或受煽動

頃據警察界消息本溪湖煤鐵公司從事員一部於月之二十三日竟行全體罷業得此消息之各地日本警察即時大動前往鎮壓茲據奉天日本警察署所發表眞相如左

本溪湖煤鐵公司第三坑採炭苦力三百餘名於月之二十三日午後七時許在該公司之後南山中協議何等大事畢乃下山思逞當爲本溪湖日本警察署所查覺即召全體署員並守備隊亦出動正在警戒中果然該苦力等又合該煤鐵公司之炭場苦方二百名大擧各持鐵銑及棍棒將本溪湖發電所包圍其意在破壞該發電所云

該發電所日本人社員恐危及身邊故將電燈全部消火避難至事務所此時已爲二十三日午後七時十五分因電燈消火之故全市一時黑暗暴徒仍假此際襲製材所投石頭瓦塊破壞窗門器具當時守屋技師爲暴徒以滾水潑滿全身故一時皆倒又被該暴徒等毆打持鈴木飯田二人亦受有重傷後脫出危險此外日本人之負傷者中日人在百人以下此際本溪湖之日本守備隊即分組三班一班占領發電所一班急馳南山保護日本人社宅其他一班即與警察署員協力在附屬地及該公司附近連絡以保安全云同時電請奉天警察署乞來援警官五十名云

該罷業暴徒襲製材所得勝利派再赴南山以期襲擊日本人當時與守備隊第一班相遇一方使用鐵銑鐵守備隊則以搶斬突鋒暴徒一名爲守備隊所刺斃二名負重傷守備隊方面羽山兵長頭部負有輕傷兵士二名亦負傷即入病院治療衝突之后暴徒等退却至南山籠苦力宿舍守備隊則尾隨看視之中而第二班守備隊至發電所使一部華人從業員將電燈開通一時全市光明茲時爲午後十時十五分矣此時第三班與特別警備之警察方面努力警戒附屬地及煤鐵公司以防匪徒之侵入云

一方接急報奉天署即由立川警部補成出動隊馳至奉天車站由立川片山西警部鈴木伊藤四警部補率引巡查五十一名之一大隊午後十一時發車於發車之先西山署長致一時十分抵本溪湖同時與連山關之警備於二十四日午前四時開市中開來第二中隊協力當本溪湖市中壯烈之激勵制而去於廿四日午前檢擧暴徒共謀首謀者六十餘名至於暴動原因目下正在調查之中該公司從業員從來之罷業事已非一次每次必與增加少許之工資比他所工人之工資不甚低近來東三省各地排日運動四起或該輩受宣傳鼓刺激而有此罷工亦未可知云

營口

報聯會長改選

本埠報界聯合會頃因現任正副會長及各職員任期已滿必須遵章開會重行選擧是以特於月之念一日由該會召集全體職員假十字街開東報分社開籌備會定於月之廿六日開選擧會幷發出公函通知會員屆期蒞會選擧原函如下（上畧）本屆正副會長及各職員任期屆滿茲訂於月之廿六日（卽七日廿九日）午前十二時在本會（十字街關東報社）公同投票選舉正副會長及職員務希屆期到會是荷再未經入會之各同業之分社長及重要職員如欲入會亦希屆期到會參加選擧並公同討論會務（下畧）

黑龍江

大元帥將擇選衛兵

黑山縣公署於日前奉到北京陸海軍大元帥電令選擇衛隊特派專員校尉官楊春榮氏來黑下榻於警察所茲聞該員與衆不同乃以地方選送由縣知事按自治區支配分爲八區各區選送十七名均要文理通達者爲合格限至本月二十三日齊集到縣以便起行入關以資訓練此番入伍者前途無可限量矣

吉林

軍署淸釐護照

督辦吉林軍署善後事宜公署年來所發護照係由務字元號起茲已達一千九百餘號內中未經繳銷者甚多難免藉端之弊今爲愼重計釐起見由本年八月十五日起再發護照由鑛字填發先發之務字護照無論期滿未滿一概作廢如有近領務字護照未屆期滿准持照來署換領已通令所屬知照矣（楚）

改訂滯納處分

本省大租每年以陽歷十一月一日起至翌年五月一日止逾限不納予以滯納處分省議會以此項期滿滯納處分期限太促日前開會提議議決請改自陽歷十二月一日起至翌年七月一日爲納租期間逾期處罰向省署請願昨省署批令准由陽歷十二月一日起至翌年五月底止爲納租期間逾限不納予以滯納處分六月一日止十五日完納者按十分之五厘加罰六月十六日至六月底完納者按十分之一加罰七月一日至七月底完納者按十分之二加罰八月一日以後完納者概按十分之四加罰已於日昨通令各縣遵辦矣（楚）

旅順

署長視察州內

旅順民政署長爲洞悉州內地方狀況起見於本月二十三日乘前七時三十分自旅出發列車赴金州普蘭店及皮子窩一帶視察隨行者有庶務課長米內山氏及庶務課員山崎氏往復期日爲五日間事惟米內山氏至金州參觀某日人之水田於一二日內即行先歸云云（三）

哈爾濱

松鎮擴充市警

松浦鎮開辦之初關於警政辦理向歸工程局警務股辦理茲聞市政局長高雲崑氏以該埠商民日衆交通甚繁關於警政亟應加以擴充以衛治安現特劃分派出所四處分佈市政內開此項派出所正在督工建築中一俟竣工卽行分佈實行云

局長關心治安

松江下游水警局長關忠興氏以哈埠江岸爲一署轄境該署向駐道裡惟道外爲輪船停泊之處交通甚繁由總分設分駐所一處並加派隊務警卅名分班出勤外並於日昨又函請警察廳令飭武裝保安隊十五名日夜往來巡遊巡用資補助以維江岸治安秩序云

東北航路局 接收改組紀念

東北航務局以九月一日爲接收戊通公司改組航務局之期至日應行擧辦紀念以申慶祝日前特開籌備會議結果決定是期休假三日在新世界宴請哈埠官商暨地方各團體各首領並於該局內設俱樂部預備各項遊藝以助餘興該局現正派員採買各項點綴品預料屆期定有一番之盛況云

本社啓事

本報各分社若以現大洋以外繳匯欵於本社時按照左開行市

▲今日之行市▼

大洋兌金票　九二·五〇
大洋兌鈔票　一〇〇·七〇
大洋兌小洋　一二一·〇〇

經理部啓

瑣聞

△人販子落法網▽
(奉天)月之二十三日午後七時二十分京奉線由京開奉之客車至皇姑屯車站停車之際奉天警察廳偵緝隊員金憲川君前往偵查見三等客車內有旅客一起男子二名婦女兩口攜帶幼女四人均在十六七歲左右神形悽楚舉動倉皇頗爲可疑及進前盤詰言語更爲支離其非善類可知遂即將伊等逮捕送至偵緝隊內遂一審訊方吐實情據供男子一名王五一名吳子和均係北京人所帶之四幼女係由北京誘拐擬運到奉天轉賣妓館者至其居間人爲南滿站彌生町六番地百花仙館鴇過居住之素無正業專依拉攏妓館與人販子間之買賣爲業鴇老云按王五爲著名之人販子前曾犯案羈押獄內今年大元帥就任始奉赦出獄未及兩月舊念復萌勾結其羽黨吳子和到京誘拐良家婦女幸偵緝隊員金憲川君精明幹練將伊等逮捕四弱女苦海超拔金君之功不可沒而王五等之肉尚可食乎(友)

△傭員改充緝員▽
(奉天)官地清丈局總辦閻定保氏現以該局緝員張品三辭職他就遺缺未便久事虛懸昨於月之二十四日特委 該局傭員吳 玉林接充云(碧)

△廳長令查林區▽
(奉天)實業廳長張仙舫氏現爲視查各縣北區成績計昨於月之廿四日特派員赴各縣實地調查以資考核云云(碧)

△銀號製收貨表▽
(奉天)東三省官銀號總辦彭相亨氏現因奉上峰之命收買糧石煙土該總辦特製收貨表定名爲土貨表現已分發各分號以便應用而資考核並免舞弊云(碧)

△匪搶欵令賠償▽
(奉天)全省禁煙局總辦馬義魁現以各縣分局對收入禁煙欵項時有被匪搶刦情事已誌昨報茲特援照稅捐局成例如有被匪搶去欵項即令由縣知事及警甲所長禁煙局長分擔賠償以重公欵云

△公濟兌換銅元▽
(奉天)錢法變動銅元缺乏因之市面找零不便交易至少以一角爲限現興公濟平市錢號有鑑及此特行開始兌換以濟市面以致往換者擁擠異常其換銅元百枚即可獲利五角利之所在人皆趨之若鶩云(友)

△被服擴充工廠▽
(奉天 軍用被服廠長潘桂庭自任廠長以來對於廠務力求改進聞已以該廠所設立工廠製造各項布疋馬靴等範圍極小都不應需用多由地輸入是以擬加擴充業蒙當峰准該廠刻籌設一切正事宜云)友

△航校來奉招生▽
(奉天)東北航空警學校長劉田甫因學額不足再來奉續招學生五十名凡年在十八歲以上粗通文字具有妥實保證者均爲合格錄取後月薪奉大洋五十七元一切均官費一年期滿即分派各艦服務報名處在大西門裏巨隆棧訂于九月一日報名截止云(友)

△調查各商狀況▽
(奉天)省會警察廳長張樂三氏近查市內商號之增減與市面之盛衰關係重要是以日昨二十三日特通令各警署將管內各種營業開始及荒閉之數目每到月終必須造表具報以憑考核云(友)

△令查違法禁煙▽
(奉天 全省禁煙局馬德山現因鳳城禁煙檢驗所雷所長與海城禁煙局張稽查先後被人告發有營私舞弊違法殃民等情乃特令行鳳海各局長詳細查覆以憑核辦云(健)

△市所注重風化▽
奉天)市政公所因關於淫褻詞曲影戲及有傷風紀之書迭經布告禁止演唱售賣在案乃近查市內影戲園書場書肆恪遵功令者固有之而私唱者仍復不少殊屬非是茲特申令禁止 如敢故違者 定行懲辦云(友)

△調查私有槍械▽
(奉天)省令警察廳長張蘊相以地面商民住戶私有槍械關係重要稍有失查考核即有流入匪手之弊月之日特派行政科員關呈書按照槍械表冊各署管界內詳爲調查私有槍械以資愼重云(友)

△署長繼任人選▽
(奉天)城內警察一署長佟振家辭職改任洮昂路局科長遺缺迄未委人實因一署關重繁重非有幹練人不克勝任聞警廳有將以前六署長佟德五繼任說未知能否成爲事實姑誌之以覘其後(友)

△將設印刷工廠▽
(奉天)馮庸大學校規模宏大自用印刷品類繁多加以大冶廠之印件亦復不少擬自行組設一大規模之印刷工廠附設於本校內內分鉛印石印鑄字裝訂各部預籌開辦費現大洋五千元現正在籌備中云 友

△日警拿獲三匪▽
(奉天)二十四日午後三時三十分許日本站警察署偵得有胡匪三名潛伏管內八十間房某姓家當即派刑事巡查巡捕多持槍前往遂將該三匪帶往署內審訊據係十八日午後九時強搶藤波町一番地日商尾時竹四家之正犯詳情如何容訪再誌(友)

△各要人捐欵訊▽
(奉天)此次城內商埠局捐欵擴充消息曾在北市場演戲茲據確實消息城內政務廳長王明宇捐欵奉大洋一千元警務處長陳奉璋捐奉大洋一千元奉天市長李法權捐奉大洋一千元警察廳長張樂山捐奉大洋八百元云 碧

△高廳解釋登記▽
(縱中)奉天高等審判廳現以本省創施登記已十數年而人民對於登記之性質及利益尚多悞解頗礙進行故特列發長篇佈告分行本縣詳細分析登記性質利益及何者應爲登記等等細則經此次詳爲解釋人民對於登記當能樂於遵辦云

△商會發入場證▽
(縱中)本縣商會會長劉玉堂任職以來業已數載辦理會務頗稱認眞本年復興衆會董將會內各務大加整頓以圖刷新現又鑒於每日各商上銀市時秩序極亂頗爲不便故經開會議妥調查上市人數製造銀質入場證凡上市者必須帶證方准入場以免雜亂而維秩序昨將該證製就特於二十一日分發各商云

△所長克盡厥職▽
(下九台)鎮地跨吉德兩縣區域鐵道北爲德惠警察第七區屬界該區襄日煙館林立嗎啡舖亦不下數十家染有煙癖嗎啡乞丐在街橫臥觸目皆是雖經縣監督三令五申嚴行取締終未達到目的乃自該區警分所長鳴岐到差以來對於煙館嗎啡雷厲風行出示禁止凡有一切煙館囂行改業一般嗎啡乞丐嚴行搜查查有數起盡送德惠療養所監禁剋下啡患爲一清並且派警監視修理街道挖掘陽溝行人無不稱便又於各要路按設巡邏木箱以考警察勤惰九台德惠局境自魯所長整埋之後大街氣象爲之一新當此時代如此精明幹練恪盡職守之員誠不可多得吾願有考核之責者爲之獎勵也可

△巡長抓獲賭犯▽
(長春)警察廳一區四分所巡長吳漢於日昨(二十三)下午六點許乘路途泥濘之際在轄界倪家大院門牌第一千九百二十號查獲聚賭人犯楊開亮岳省三施廣立張秉仁等四名當場連同賭具賭資等物一併帶往一署經署長原麟閣氏略訊即轉送警廳訊辦云

△隊長查抄煙窟▽
(長春)警察廳馬巡隊長趙世泰於日昨(二十三)下午設計在商埠地新市場邪家飯館後抓獲開燈供客吸收餘利慣犯陳尚友一名當場並抓得大煙燈數盞煙槍數支煙鍋等物俱全當即帶隊訊畢轉送警廳內案關違禁當即備具公文解交長春地方法院懲治云

△獎勵獲匪職員▽
(長春)警察廳長修長餘氏前爲偵緝隊副隊長唐鴻鳴巡官穆成卿于段華並偵緝員等在商埠並附屬地破案之迅誠出意料修廳長爲酬庸起見日昨特訓令偵緝隊長原麟閣嘉獎並發下獎金吉大洋五十元分發緝匪出力人犯以便獎勵部屬云

△販運手鎗被獲▽
(長春)頭道溝日本警察車站派出所巡捕等於日前二十二日上午十一點半維持大連抵長列車旅客秩序之際查獲私運手槍人犯一名當即帶所據該犯供稱名周自秀年二十五歲係金州人前曾在滿鐵車上充當車役刻因無事私運手槍等情不諱當經巡捕檢查共計八音子手槍八支子彈八百粒訊畢遂連同人犯等一併送交日本警察署訊辦云

△團長設席宴客▽
(長春)東北陸軍步兵八旅第五十六團團長馬夢熊氏近爲其公子彌月之期日昨特設座三馬路益豐樓柬請吉長鎮守使陳貴山鎮署參謀長姜勵夫副官長馬世勛八旅參謀長楊崇武副官長林慶春長春縣知事張小齋本報長春分社長張步瀛暨周營長海經理等諸氏列席賓主言歡頗極一時之盛云

△奉令清結訟案▽
(岫岩)本縣司法公署奉省公署令以各縣呈報之民刑各犯人均在兩月以上二年以下未經判決似覺積累茲特通令凡應判決之民刑各案着迅即辦理清結以免人民之訟累並限期呈報勿延干咎云(眞)

△廳令委任視學▽
(岫岩)本縣視學海城李蔭溥君任職至本年暑假二年期滿教育界以李君在岫省有勞績擬按照邊遠縣分辦法保留一年業經呈請教育廳茲者廳令到縣公署保留一事未邀允准李前視學調省另有任用特委高錫禹君接充岫岩縣視學云 眞)

△請增農會會員▽
(岫岩)本縣農會之設及今已十餘年初則會員極少係累有增加及今不過百數十人而此數會員亦僅城廂附近一帶之農戶講求農業改良未能普及全縣殊完善頃各區長有見及此爲廣求農業之知識計特聯名呈請縣署以期普加會員是農會前途之幸福也(眞)

△地畝局長蒞坡▽
(哈爾濱)東省特別區地畝管理局局長張維德氏自前任張煥相任該長官辭却局長張氏即保馮氏升充茲該局長於本月二十一日乘車來坡查其任務係爲調查會轄五捻控三分局前放本街各處街基內有偏袒情弊三人市虎不無可疑故馮氏始有此行然而徵雲經月久而自明射影含沙無損事實馮氏之來誠三分局之幸也若會某者信口雌黃眞小人之尤者矣(生)

△縣長被控原因▽
(哈爾濱)一面坡仕紳向有兩黨君子小人涇渭迥不同流君子黨會已成仁見義勇爲小人黨惟利是趨事設陷 告官脅吏是其能事黑呈假電特爲技巧前日該黨又相狼狽合謀由印局印成呈狀數份分投吉林督署省署告發珠河縣長孫荃芳有貪贓妄法情事該縣長近接省署傳來消息已呈解職惟因事關政聲力請省署仍得派員徹查以保廉節查縣長本身忠誠仁厚素有道德派之口碑主治珠河以來政績可觀琴堂明鏡聲譽久著惟慕賓康君不曉深宮簾出乃承審之例廣衆交遊是執法之嫌而伊內弟又假聲勢茶坊酒市招搖難免不忍人民之怨而司法科員李雨辰又素以二縣長自名靠娼作梟屢演笑話此亦招怨忌之由也至於貪贓妄法亦應爾輩所爲縣長豈有他哉聊特贅述爲胥吏招搖者戒而爲告官脅吏者勸(生)

△抓獲私售鴉片▽
(通遼)本邑禁煙局近爲取締私售私吸私運等嚴爲查獲該局主任張鈺堂命稽查及巡警等輪流查訪旅店及禁煙藥店有無開燈供客及取締私售局員不遺餘力於昨日在中央大街抓獲私自開燈供客吳張兩姓煙館帶局懲罰矣云 平)

△房租暴漲原因▽
(通遼)本邑人煙稠密商業繁興自入春以來錢法毛荒兼打通鐵路來此租房甚多故房子每間由奉洋五十元漲至百元入秋以來由百元漲至貳百元近來一般租房益多而房間日少南門外吳督辦新築房屋租與京奉支路甚多故携眷及營業者租房之甚爲困難也矣云(平)

△巡長陞任巡官▽
(通遼)本邑警察所南市場第四分駐所巡長曾國璧氏學品兼優性質老誠任職精勤早爲長官嘉許近爲提陞名譽巡官以資獎勵該巡官今后更能奮力進步矣云(平)

△道濘阻碍行車▽
(通遼)本邑入秋以來雨水連降道路濘泥趁水行人不便而碍往來馬車於月之二十二日在東南門裡有拉洋麵大車三輛行至該處馬倒於濘泥之中車不能前進后將洋麵袋撤下將車拉出后始過道但道路不加修築亦市政前途不堪問矣

△慘殺命案續誌▽
(通遼)本邑縣署東街住戶楊姓於前日慘殺命案曾詳誌本報但楊老表年約五十餘歲白姓婦三十歲及兒子俱回教人聞慘殺因係爲姦情所致一場慘殺流血之行動查兇犯曹某前與白姓婦有染姪奸後因久奸債甚多纏之發生惡感該婦猶與楊某通奸亦曹某見之醋海生波始備剛刀藏懷於十九日楊老表正在夢鄉之中被兇犯曹某用刀將頭割下血噴滿屋復將白姓婦刺斃連害二命即行潛逃行至附近遇巡警二名該曹某身服血衣巡警欲捕曹某執刀大喊欲動而警始逃次日有縣署旅員檢驗屍體已畢有回回寺葬埋但奸情出人命而兇手能否逃出尚未可知矣云(平)

△保董釋放出獄▽
(依蘭縣)本邑保衛第七附團保董修連貴日前被縣署羈押已誌前報該保董素性公正爲鄉民所仰望經于德沂等聯名具呈請求保釋縣知事准如所請於月之十八日已釋放出獄令其黽勉從公云

△旱象已成難挽▽
(依蘭縣)本邑今歲自春徂夏雨水調和田苗茁壯人人謂有十成年景詎自陰曆六月中旬至今永未落雨透雨元豆之嫩角多半萎枯穀穗亦半無籽粒即此一月間年景已減去十分之四今縱落雨亦無濟於事由此觀之豐歉眞非人所能測也

△醫院容心騙人▽
(復縣)日昨行至瓦埠舊市街文瀾橋側見有甲乙二人大相口角甲云十六元乎後何故又六十六元呢一少一個銅字不行乙云午前說是三面辯論一面上三區理論矣據知底藴者云甲乃舊市街恒昌醫院醫士乙力斯市街永盛泰表店櫃員原以該表店大車到碾拉土行至北河沿失愼一時被套牛將某山東人幼子觸傷當報共濟橋派出所轉送三區檢驗畢區官命送該醫院爲調治運投劑三次未見效果該表店意欲另請算賬 當面算妥計用藥三次爲覓醫診治寶其早愈遂向該醫院核奉小洋三十六元及携欵交付時該醫院又說六十六元以故兩造大肆抵觸後聞三區區官吳君雁南以四十八元爲判決矣但該表店伏吃十二元錢小虧不甚要緊只恐該醫院仍使騙人手術不知自改恐與營業上不無影響云

△民生益形艱窘▽
(遼陽)本邑自錢法毛荒以來迭經省當局維持迄今錢法稍見恢復並又大有十足秋收之望而一般奸商物價分毫不見跌落彼有恒產者尚能衣食飽暖而家道寒微者實難糊口並賃房居住者房租尤爲特漲原價數倍而一般小民莫不叫苦云

△工商會將合併▽
(遼陽)工商二會已歷十數年之久現擬合併一處仍在棚胡書同商會之內大約在中秋節後實行聞新定會章另選董事會長云

△宜防時疫傳染▽
(遼陽)本邑入秋以來天氣不正冷熱不均以致溫氣上昇易生疾病倘或不愼尤易感染時疫刻下多有患赤痢症者甚有生命之憂望居民幸各注意衣食以防傳染云

△稟請開設劇園▽
(遼陽)共和茶園園東張乃山因該園虧累不堪現已辭退擬另設劇園一處地點在老車市西大園子內今已稟請警所如能照準不日即能開演云

△紡紗廠募工徒▽
(遼陽) 滿洲紡紗廠 因工不徒敷於用遂特派員來鐵招募昨乃貼廣告該員住宿于慶成賓館應募者年齡在十四歲以上廿五歲以下之男子職務分織布紡紗二種待遇依工作之成績而定地址遼陽西門外

△幼童墜水遇救▽
(旅順)市十年町番地不詳平日搬運貨物爲生之苦力名王克角者有一長男乳名王全子年八歲於本月二十日午後三時三十分頃在碼頭岸邊遊玩一時不愼失足墜水幸而有方家屯會老虎尾屯操擺渡業者郭正業年二十三歲睹此情形竟能見義勇爲奮不顧身急躍入水中將該小兒救出不至罹滅頂之禍此亦可謂不幸中之大幸矣當經東洋橋派出所巡察將經過情形報知本署立案而警察署長深嘉郭正業之義勇特按警章給予獎賞云(三)

△警署捕獲竊犯▽
(旅順)原籍大連管內小平島會石廟子人現住旅順市西町荷馬車業戰東方處爲車夫名曲得財年二十九歲本係前科二犯於本年五月五日罪滿出獄後仍不改前非名雖爲車夫猶操舊業於本月十八日因盜新市場李元通處大米一包及鷺絲工廠女職工衣服數件外尚有七八件盜案總計所盜金額將近百圓之譜其他尙有餘罪與否警署尙在調查之中云(三)

△馬車軋死小兒▽
(旅順)本月二十三日有管內山頭會艾子口村二十三番戶劉廣江之四子劉發枝子年九歲因在本村六十一番地孫玉先年六十一歲之大車上被馬驚車翻將該兒摔在地下竟致跌死現警署正在立案待調中云(三)

△車夫聚賭被捕▽
(旅順)本月二十三日午後一時頃於市內十年町街上見警官繩縛六七人牽往警署因詢其所犯何罪蓋此六七人係在十年町二十五番地之一人力車夫共宿處聚賭被捕蓋此七人其原籍皆係山東省張邱縣營業皆係挽人力車現住所皆居比鄰其中趙明來三六白學士二九李守水二八三人即居賭博本屋王雲山三四孫恒國二一孫士忠三五三三七一居同町二十二番地之一楊瑞珍人居同町二十六番地之五此七人者既關同鄉又係同業更居比鄰不能互相規過勸善而作聚賭之惡舉況此輩作此血汗動勞避寒暑風雨之苦營業而竟於休息時間內作此無益有害之事亦誠宜帶署訓歎一番矣云(三)

△擬添巡行教員▽
鐵嶺)教育公所楊潤璞所長現爲提倡教育起見擬添設巡行教員以便至各救講演故現正物色學品兼優之人才以資任用云(駒)

△高縣長榮升訊▽
(鐵嶺)本邑縣長高乃濤氏學識淵博經驗宏富自蒞任以還政聲卓著久爲人所欽佩斯次調省一節已誌本報一頃聞高縣長有省公署秘書長之訊想高縣長不日定行赴省履新云(駒)

△校長升縣視學▽
(鐵嶺)本邑縣立高級小學校長鄭傑氏人品端正學業優良對於校務力加整頓故日見起色頃聞該氏蒙上峰委爲開原縣視學鄭校長能否前往尙未可知云(駒)

△時雨欣慰三農▽
(洮南)春夏之間雨澤應時大地苗禾勃然興盛以致四民喜色豐年預慶茲自伏末秋初迄今諸禾結實用情般若再數日不雨秋收絕望正四民憂雨愁鎖眉峰之間昨二十日晚間濃雲大作雷聲隆々一夜甘霖透降翌日晴霽以致四民歡欣僉謂秋收可待豐年定慶云

△煙酒捐稅劃一▽
(吉林)省長公署昨准財政部煙酒署咨爲凾開各省區煙酒稅從前俱由財政廳所屬局所徵收自民五三月全國煙酒事務署成立明令將此項煙酒稅煙酒牌照一律劃歸煙酒公賣局在案茲查各省區辦理情形尙未完全一致除煙酒公賣費及煙酒牌照稅已由各省區煙酒事務局專管外所有煙酒稅等項仍有附在百貨稅內者由財政廳所屬局所徵收殊屬不合 現在煙酒 事務業經劃歸本部管理値此庶政更新之秋亟應重加釐定所有各省區財政廳代收煙酒稅應一律劃歸各省區煙酒事務 局徵收俾專成責 云云省署日昨巳 令行財廳遵照辦理矣(楚)

△知事記過一次▽
(吉林)虎林縣知事陳材楠因辦理清丈應送各月收支計算書措逃催不報全省清理田賦局呈報省署批令有犯本省縣知事獎懲暫行章程十一條第四項之規定應照本章程第四條第三項記過一次云(楚)

△慈善會恤孀婦▽
(錦縣)慈善會長楊子珍以貧苦孀婦較普通貧民尤堪憫惻故規定從優賑糧以恤貧節聞普通貧民每人給紅糧一斗孀婦每人給小米一斗紅粮一斗云

△專員查辦丈務▽
(懷德)自去歲辦理清丈以來各縣紳員屢被呈控內中顯有情弊省署特委康專員來懷查辦斯事該員近將蒙王各旗公益地局賬簿調縣逐一清查與清丈數目是否相符及各繩員有無弊端約不日完竣即行回省復命云云

△强搶變成强姦▽
(懷德)東鄉六家子屯住戶鄭某被搶已誌前報嗣經司法公署開廳審訊匪竟供任與伊妹同姦等情詐已派差將伊女傳到縣署質訊是否屬實後訪再誌

△所長凱旋先聲▽
(懷德)警甲所長欒守山氏日前帶隊赴鄉剿匪業載前報今據由鎮來人聲言所長在西河套一帶將一般跳梁小醜拏獲多人以及贓馬槍械等物約不日肅清即凱旋而回但得如此可謂地方之幸耶

△攔路刦財害命▽
(懷德 南大楡樹屯警察分所來城報告途中發現被刼殞命一案當經公署派員前往相驗果係被匪刼財打傷首部以致殞命遂即塡具傷格同署呈覆備案以待警察緝拿獲再行核奪云云

△司令前來招募▽
(懷德)直魯聯軍前防司令史文會氏(係懷德人)於昨由公主嶺來懷暫寓慶太棧假以辦公爲奉張宗昌軍長命令招募新兵一旅以壯軍力而禦外患惟望素志投軍者當以踴躍應募也

△縣長熱心興學▽
(盤山)縣知事馮廣民公自到任以來對于應興應革事宜莫不力精圖治對于教育一事尤切關心前曾通令各區村長副勸學倘達圓滿定予厚獎如有徇延嚴加撤懲前竟有不知進退某村長請勉添招一級學生蒙批未予照准並諭該村長勿再來請迅招一級否則拘縣重辦不予寬貸云

△雙方嫌怨冰釋▽
盤山 縣商號同興隆執事胡小璦張蔭爽前因借用公欵從中漁利爲同街德慶隆商號控吉省署經省當局傳訊此情有關法紀特將胡張兩氏拘留監獄後經大元帥在京就職施行赦典該兩氏亦有赦例爾氏自被赦歸還後請各界主腦從中疏通以解當日嫌怨各主腦疏通以達完善圓滿于本月二十日在商會院內治酌双方會面各道歉意云

△仍舊演戲酬神▽
安東)安東七道溝裏附屬地城隍廟歷屆夏正七月十五日必演戲三五日藉答神庥近自本年中元節以事中止日昨又搭起席棚擬於二十五日 開演屆時當必 一番熱鬧云(大)

△鹽犯拒捕鬬毆▽
(安東)安東製鹼緝私局六道溝分卡長崔忠惠日前十九日晚十時帶巡隊十名出發下六道溝偵緝私鹽適遇大幫私鹽犯八十餘名均各肩負鹽袋手持鐵尺及木棒等械拒捕遂致互毆約一時之久因將巡隊宮西銘職部擊成重傷修惠聊背部擊傷數處卒至遣下私鹽七十三包計三千餘斤均已運送總局報告速捕情形及將受傷巡隊送往安東醫院診治一面電稟鹽運使請示辦法並派密偵詳緝各該鹽犯以憑究辦云

△警區正式遷移▽
(黑山)本城警察第一區借居已停辦之教養工廠舊址現奉明令將以前停辦之教養工廠敦速復興開辦以促進行該警區自應移出區官王松延奉令遷移採擇始終之地南門裡有公民房一所擬定常年租價奉大洋千元有奇修整工竣至本月十日正式遷移矣

△縣長維持糧價▽
(開原)因種種關係邑內之糧行大張紅糧每斗之行市已超至七元三四角邑商之出售紅米因縣長之維持平價每斗纔售洋八元較七元三四一斗紅糧所差無幾實屬賴累不堪難再支持乃請求縣長體諒隱衷許可提高糧價以資救補果蒙鑑允撤消前禁每斗紅米許依一斗二升之紅糧價市規定以免吃虧隨行高下臨時定價由經紀向商會按日報行五日再由商會報告縣公署與警所不得隱瞞五日一均米價酌量變遷之糧商喜得照准乃於二十一日以將米價漲至八元八角云

△報界熱心公益▽
(營口)本埠報界聯合會自傳棨杉君發起設立後營口報界始由一渙散的而成爲有系統者俟經傳君充任會長本諸指導社會示人民於正軌之本旨曾與諸同業擬創一公衆閱報社使聞見太陋錮蔽已久之人民得以啓蔽增識乃自該社成立後閱者日多收效良佳嗣傳君醒時報張子泰君更爲謀社會之進化使民衆得眞確之識智計又擬採購各種小說雜誌再將閱報社重新擴充用使我如處九淵之下不見天日投四裔之表罔知冠帶之拮民錮民創除其蒙翳之惡習振發其聾聵之耳目之聽明杜塞鼓簧人民之頹喪心志再於該社設一平民夜校濬人民此事提議後頗爲同業所贊成現傳張二君正努力進行以期早日成立此事非但爲東省各縣報界之創舉抑亦地方人民之福音云

△匪患日見蔓延▽
(營口)自股匪李老疙疸于大川等嘯聚黨羽四出搶掠後焚掠之聲幾無日無之似此浩刼哀哀小民眞死不得所矣頃據海城縣屬騰鰲堡來人云月之十七日晚十時許匪首李老疙疸于大川率同匪徒六十餘名均着警甲制服侵入街市將殷實住戶張姓等八家各綁去人票一名限期備欵赴匪窟取贖又牛莊城北卅六里裴家堡子突被股匪卅餘名所盤踞匪首報字北海日出搶掠警甲其勢長均不敢輕出擊勦云

△娼窰又將漲價▽
(營口)自我軍大獲勝利後錢法日見平穩物價亦日見低落乃平康里各娼窰忽又藉口錢法毛荒要求增價現已商准同業擬將一等之盤子改爲七元二角住局改爲五十六元二等改爲盤子四元八角拉舖改爲十四元住局改爲二十八元三等改爲三元二角拉舖八元住局十二元刻已呈請警廳一俟批准即將實行

△水鬼戲弄妓女▽
(營口)本埠二官塘囊本供人遊飲之塘治自水道公司成立後人皆棄此就彼此塘雖一變而爲穢污之豬今春曾有一素與鄰娼拉包車之張某醉後溺斃塘內詎該溺斃之張某前日賞嫖與大發赴二等双愛堂作狎邪游蓋該塘適隣落花飛絮樹槭之買笑樓迷香洞有桃園住戶之張某於前夜邀友尋芳行經塘側忽覺心神恍惚眞陷塘邊正擬躍下被友人把臂扯住張即沉昏如睡經鵝赴二弄双愛堂之妓女處移時張即清醒逐偕友去迫張去後妓忽入邪瞪目大叫自謂姓張拉車自淹死後日浸濁水中頗難奈現在既飢且冷言訖身忽抖顫擲以重衾仍自喊冷進以食則如餓狗 鴇嗣經該堂七十鳥購得香燭紙錠百般懇求妓似醒然而醒鬼神之說達者不道鬼既魔張胡轉又迷妓豈此鬼在陰間感獨居之寂寞假張爲導俾得可花豬而女當速請天師以驅之否則恐又將去窃秦娥之玉偸韓壽之香矣

△警廳禁售瓜菓▽
(營口)警察廳長李禹銘以上海發現虎疫勢甚猖獗者不愼爲防範恐將蔓延及營有妨人民之健康是以除請海口檢疫醫院檢查入口船隻外並請楊海口醫院長爲埠內人民注射虎疫預防類針以杜疫病之侵襲更令飭各警署一體嚴禁售賣西瓜香瓜汽水冰糕俾防患於未然故日來市上已無西瓜香瓜之蹤影云

△是乃醫生本色▽
(營口)醫本仁術懸壺濟世者須心存乎仁因不能斤斤較於利而忽視病命輕重惟今之行醫者流多知網利而漠視其所本仁者之道講謬乎醫者之道吳埠窪坑甸天民醫室西醫馬天民文學優邃術貫中西最負懸壺於煙律各埠頗邀一般人士之歡迎自旋營後因承友人之促請始肯設肆行道該醫不但醫術精奇且心存慈善貧病者流每不取資似該醫者誠近世之不可多覯者云

吉房出售
敬啓者茲有小北邊門裏路東繆家園子地皮貳畝零三厘新瓦房三十間一並出售價値額外從廉有欲購者請到南市場西廣遠茂木商接洽可也恐未週知特此登報聲明

奉天南市場
廣遠茂主人啓
電話 中一二一六番 日一四四六番

失照作廢
鄙人原領坐落通遼縣三區胡家園子村南邊字元號地一方東至因字界西至二十四號南至我字界北至二號計面積五百九十五畝扣沙坨一百四十五畝淨剩地四百五十畝去歲十月十四日起給奉和堂名下業民將大照丟失而買主因投稅期間無日再緩爲此請縣立案投稅領管業證以後該地照無論落於何人之手均作無效

鍾雲階啓

消閒世界

賞心齋稿(二)

李君湘浦、余舊知己也、自客陪都、久未晤面、今春因病旋里、夏四月來館、入門相見、則兩鬢如絲、而双目盲矣、因感故情、而爲悽然者久之、且謂天之磨折才人、竟如斯乎、眞造物之不可知也、共話離情後、湘浦出詩稿相示、泣謂予曰、半生心血、盡嘔於斯、今既老且病、又無子嗣、特恐湮蕪鍾歇、悉歸散佚、實抱憾於無窮也、倘能付諸批手應不使他年、人琴俱查、則於願已足矣、夫復何求、予聞之深以爲然、因急糾、合同志、倡義捐資、助爲行梓、以公諸世而使湘浦之名不沒於異日也可無憾張國勳謹跋

賞心齋題詞

雲海双蓬鬢、乾坤一布衣、故鄉垂老別、窮路幾時歸、吾道謀生拙、當途知已稀、獨餘心賞處、高詠興無違

一卷詩成集、平生耐苦吟、風塵斯客少、寢饋古人深、絕調香山格、多情杜牧心、才華不可掩、終竟有知音

惜昔論交日、於今二十年、相逢在客路、投贈有詩篇、已羨才殊衆、會誇句若仙、那知久別後、更似李青蓮(續)

去歲開詩社、重陽得九人、與盟同雅盛、獨見性情眞、瀟洒人超俗、淋漓筆有神、自應傳不朽、名噪百千春 古挹婁魏燮均題

破天荒影片到了

△中國第一次明星大會 △新人的家庭

大概看過上海報紙的諸君、沒有不知道這一部影片的價值、差不多電影界的明星、個個都在這一部片內、顯其藝能、如王元龍扮銀行長、張織雲飾夫人、楊耐梅飾六小姐、張慧冲飾偵探長、王獻齋飾奸夫、宣景琳徐素娥等飾交女子、其餘不能一一全寫出來、的諸大明星、從來有看過的麼、況請問諸公這樣同時排在一部片內其中景緻、如華麗之跳舞廳、偉大之銀行、幽雅之噴水池、大理石之亭子、精美之樓梯、海中之輪船、杭州之名勝、上海之名圖等々、次第表現、於銀幕之上、一一逼眞、諸大明星、各個抖精神、十分努力、聞此片在上海卡爾登開映、售票五角至一元、亦可相見其魔力矣、日來上海大戲院、正在佈置一切、不日即可開映云

戲擬胡匪寄剿匪軍人書 (善亭)

剿匪軍人均鑒、剿匪爲軍人之天職、亦爲軍人之本能、今公等東命剿匪、固屬義不容辭、雖然、我輩知之審矣、烏禁弓藏、兎盡狗烹、亦軍人中過來人也、其中洋情、世無胡匪、亦何需乎有軍人哉、自黃帝爲軍人之首出、而我蚩尤亦遂起而抵抗、蚩尤雖滅、而踵之徒、敎爲利、遂蔓延於世、而不可遏、他如湯武、爲帝王、爲神聖、似不可以胡匪論矣、然而成者王侯、敗者賊、原其起義之初、自桀紂目之、不謂之胡匪得乎、至於劉邦則起於芒碭、劉裕則起於草澤、芒碭草澤、萑苻之別名也、而且漢光、武爲銅馬帝、明太祖亦綠林之雄蹤、布狄青之流、由胡匪中發迹者、指不勝屈、然則胡匪亦何低於軍人、亦何高於胡匪、況兵匪家、久爲世人所共認、今尤人剿匪直不啻以匪剿匪、以軍人勦軍人耳、軍人乎、國家待不等何如、主帥待公等何如、須知兩賢不厄急免者反噬之一慮、公等有父母、有妻子、勝則榮父母、嬌妻子、我輩固不如公等也、敗則與我輩同歸於兎、即幸而不死、亦不敢歸伍、流而爲匪、勢所必然、此公等不如我輩之得以自由行動也、且更有進焉者、今之軍人、擔名不擔利、月餉不過數元、壓餉動積半載、以軍一索餉則爲不恭、不索餉則何資餬口、因餉譁變、餉更消歸烏有、軍人之現狀豈不然乎、何如胡匪、家無但石之儲人票一綁百萬、有好機會、或者一躍而爲美官如而以身發財、繼而以財發身今之赫々乎樹大纛擁大旆者、多半由胡匪中來也、公等欲升官乎、欲發財乎升官發財別有捷徑公等何々乃爾、今裁一紙伏祈三思、幸勿以我輩之言爲河漢也肅此並請勛安

黃任之公屈駕辱臨感歉良深謹吟此致謝藉希哂政 (仲樵披)

愧無倚馬萬言才、枉辱君侯屈駕來、不敎神州荊棘蔓、尋仙何日到瑤臺

其二

普天桃李費培栽、只恨東風不速回、且待一陽春氣轉、明窗斜向上林開

其三

西漢文章太史推、致將俚句冒崇限、甘棠南國欣同化、山水爲緣墨爲媒

贈伎蓮香并序 (覺禪時客鴨江)

鴨江張蓮香眉史、銀州產也、幼嫻書史、長溷風塵、肌膚晶瑩、丰神秀逸、而鶯聲細細、蓮步姍姍、尤極紛華曼妙之致、洵可人也、余嘗訪艷武林、徵歌白下、挹都門之黛色、探申浦之春光、於人固少所許可矣、若眉史者、允宜生南都煙水之鄉、領小院霓裳之隊、如其福慧雙修、早攜鴛侶、則痴情若僕、當爲情世界中、普誦佛號千聲、用徵懽喜也、爰賦四截、聊博一粲

麗兒可喜鬟兒、花樣風流豔樣嬌、合住江南煙水地、二分明月聽吹簫

生小淸研絕俗塵、梅花骨格玉風神、珠簾十里誇顏色、誰似儂家但解顰

前身合是蕊珠仙、小劫塵寰劇可憐、漫向琵琶訴幽怨、江州司馬最纏綿

姑射仙人閬苑花、芙蕖出水濫淸華、門前多少王孫轡、是否當年蘇小家

淸詞妙句眞足爲花生色 (寸草誌)

畵徐世昌山水冊幀題句 (張南湖)

門外流泉過澗谿、喬松蒼翠綰簷低、山人只管談詩畫、一任烏鴉繞樹啼

畵金濬菴觀泉圖中堂題句

萬疊淸泉下澗阿、憑欄俯視意如何、忽聞水際有人語、一出山時濁浪多

星期一之夜戲評 (通遼孫夢影)

余因你務冗忙、不涉足梨園久矣、玆承友人之約、赴本埠竣昌大舞台觀劇、爰將所觀、拉雜書出、以公同好

入場時、爲李桂玉之空城計、草々而過、無足評者、次爲李素娥之玉堂春、該伶飾蘇三、扮像秀麗、舉止飄灑、及問至與王三公子在關王廟一段、脈々含情、欲答復止之嬌羞狀態、做得唯妙唯肖、情景逼眞、唱工幾段秦腔歌喉圓潤、如珠走盤「……噯……喲……」三字、音如出谷之新鶯、動人聽聞、邱瑞廷之問官口白淸晰、做工平正無疵、全劇自出場聽審、至團圓始終無懈可及、是劇以該二伶演來、尙無大疵、再次爲陳少燕之辛安驛、陳伶飾劇中之開店女姓、首場扮一個天眞漫瀾之女孩、形容盡致、及其母令伊殺前店之兄妹二人時、化裝變作一咄々武夫、至見王公子、年少貌美、不忍殺之狀態、體貼入微、及與王公子比賽槍法、五花八門、盡善盡美、兼以名伶孫永利之王公子、武工純熟、更爲珠聯璧合、天衣無縫、及入洞房、見王公子係女子、愕然失望一場、亦平正無疵、末軸爲小月樵之水簾洞、因以時間關係、未窺全豹、歸不成寐、畧評如是、余本不明理劇、又以不敏、詞不達意是否尙希閱者及諸演員諒之

大連童謠

羅文章、心好狠、親老子、用繩綑、打了又打不要緊、慈惠病院當監禁

羅希孟、不中用、親兒子、辦不動、慈惠病院不透縫、神經不痛也要痛

子四父、天不容、好大連、法太鬆、慈惠病院不通風、警察署長耳妝聾

奇妙集

社會小說 (一〇二一) (天民)

第二回 施妙計巧盜九龍杯

可是羅克倘來捉我、却我毫沒證據、我這裏有一件很重要的東西、便是丁文先生身後的遺囑、說着走到臥室裏、取了那鐵箱上鑰匙、和一隻手囊出來、立刻去開那鐵箱、把九龍杯和文心的遺囑、一併拿出來、放在棹上、倘我當眞被他捉住、那惡奴羅克、却不能誣我謀害丁文博士、我自信生平却沒有害過一條性命

慕蘭道、你本來是個仁慈的人、汪成道、這怕未必、你當初和他一同往外國去、他病的時候、你要謀害他、只用一點毒藥、便可將他殺死、唐隱道、汪成你如何會說出這種無意識的話來呢、汪成道、首傾不要多心 我這一句話、並不是有心來嘲笑你、慕蘭在旁插言道、唐隱你的像貌和丁文博士二影不差、人家看見你們、往往說是孿生的兄弟呢、唐隱道、是啊、當時我初次見他的小影、也不由暗暗納罕

這時大門上的鈴聲、忽然亂響了一陣唐隱道、汪成你快去聽、那來的是什麼人、汪成下樓打開大門、見方才來的那個警長、緩步走上來、嘴邊掛着假鬍、身上穿着六國飯店僕役的制服、一直奔樓上而來、汪成在後邊喊道、你爲什麼不從下人走的便門進來、并且亂按門鈴、無禮極了、警長聽了、很謙和的向汪成道歉

警長又向汪成道、請你原諒我、我是頭一次到這地方、委實沒有知道、裏面另有下人出入的便門、汪成道、那末你下次留意兒、別再這樣放肆才是、你到這裏來、可有什麼事情、警長道、我給丁博送來一封信、汪成道、那末你可把信交給我、我替你呈上去便了、警長道、勞駕不起、這封信必須親身遞給丁博士、汪成道、博士起身未久、此刻還不能穿東完畢、你且等一會、說着把他領到客廳裏

警長坐在一隻椅上、模樣兒很呆々的、汪成睢着他、心中暗暗打量道、我在此看守他呢、還是在他一人等着、正在遲疑不決的當兒、忽又听得大門上起了一陣叩門聲、汪成忙着向四面望望、又飛步下樓而去、警長趁他不在屋裏、悄々的開了門、望外瞧々、見四下無人、便轉身來到電話機前面、掏出一把小刀、來割斷了電線、又見桌上放着一本冊子疾忙取了塞入衣袋裏去

線本發着車 (北行) …… (南行)

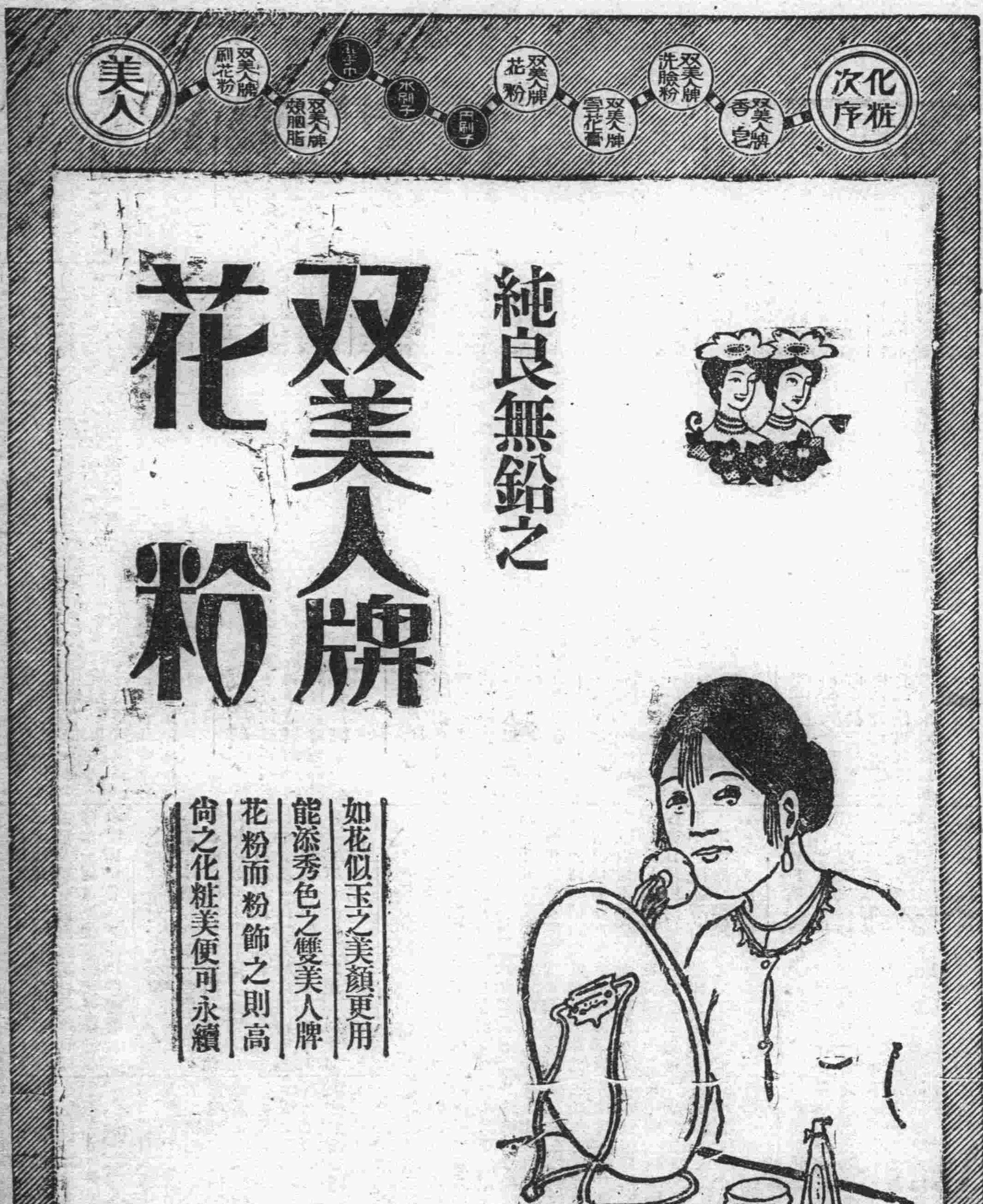

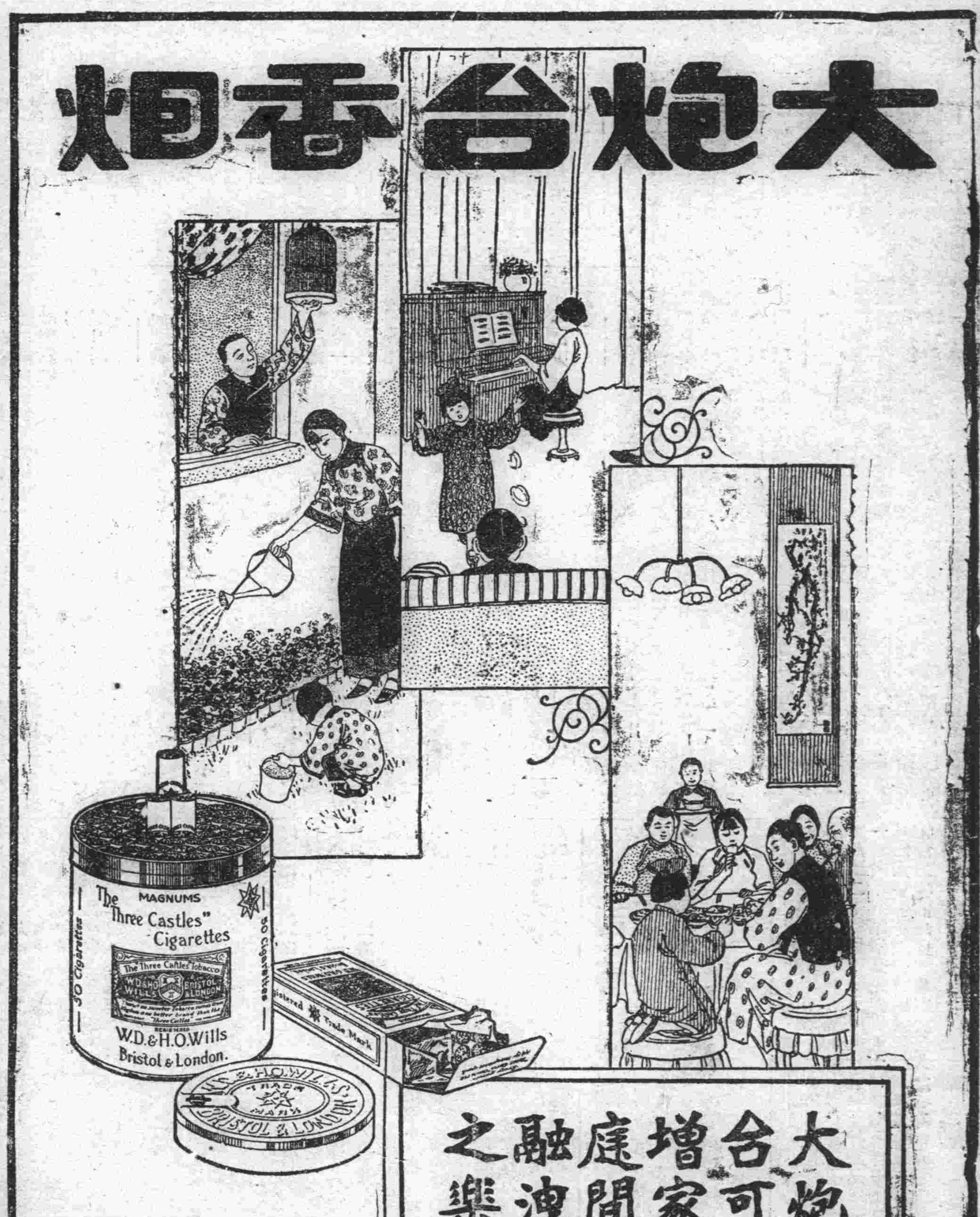

大連

所得稅未能延期 商民皆憂愁萬狀
西公董事會欲減戶別割調劑 大連公議會亦定期開會報告

大連東西兩華商公議會、爲要求所得稅徵收延期一事、各委員曾一再向關東長官及大連民政署詳細陳情、要求延期當時各長官亦慨然諒解商、民以爲得長官援助將來成功不遠矣不意廳令自八月二十四忽然日降下、由大連民政署轉達大連東西兩華商公議會長謂向所陳請之事、已成鐵案、決無詮議之餘地、望將此意轉諭各關係者云云、西崗公議會長龐睦堂接函後、即於月之二十五日午前九時在該會議室開催全體董事大會、各董事到齊後、首由龐會長登臺報告、關東廳對於所得稅決定實行、不克延期、各董事聞之、皆大驚失色、先質問會長不許可之理由、該會長一一詳答嗣後各董事愁眉千重、答然若喪、有謂將來負擔綦重、何以聊生、有謂長官不恤民艱、將來奈何、觀其形狀、均各形態異常最後更有問及大連市長所徵收之不法戶別割、會長所辦理者何如、務望會長積極進行、至於成功而後已、一時議論紛紛、發言盈庭大抵皆以爲市面商業蕭條、而稅徵有加無已、是直逼人民流於乞丐而後已也、該會長對各董事云關於一千四百戶別割之徵收、關東長官已有諒解、民政署長已許調停、將來必有良好結果、望各董事傳諭商民靜待好音爲盼、最後關於九聖祠所佔之四十坪官有地皮之安置、及十一月一日所調查之勞働會皆一一通知、俾各民一體知悉、無得驚擾云又大連華商公議會爲所得稅之報告、定於八月二十六日午後三時開催全體董事會議、以便討議一切云

山東秋收無望 難民紛紛來連

魯省今歲兵燹後、繼以旱魃爲虐故所耕種各穀、咸皆荒歉、以致秋收無望、該省人民、因鑒於若此情形、故扶老携幼、離難來連或轉車北上、各謀生計者、邇來忽然增多、廿四日午前十一時由靑島入港之十六號共同丸、搭載避難魯民不下二千餘名、鶉衣百結、披頭散髮、擁擠降陸、喚母呼子、狀頗可憫、由是觀之、連埠臨時難民救濟會又難取消矣

預防虎疫注射 市民多不前往

大連警察署爲禦防疫菌之侵入起見、由二十二日起、特開始虎疫預防注射、然自開始至今、已經數日、而前往注射者、僅有四人故警署觀此情形頗有困難之感云

玩弄槍帽受傷

市內北崗子十二番地周河之長女、名小香子、年八歲、與東關街胡中有之長男大文、年十一、爲小友、彼此往來、互話衷曲、小香煩悶、輒赴北崗覓友玩耍、兩大文無事、亦來小香家串門、兩小無猜、甚相得也、於八月二十四日午後四時、大文又赴小香處串門並持有雷管（槍帽）一個、當交與小香、小香弄之不釋、不知其中有藥、觸之以石、以致藥力爆發、轟然有聲當將小香之顏面驚傷數處、兩手均有、驚傷、惟右手兩小指正當藥力之衝、遂節去二指、當時在旁有老媼一名、其足亦受重傷、經有關係者報告附近之派出所、該警官檢驗後、當將小香送入博愛病院、受丟醫士之診治矣

平民教育重要 夜學實宜多辦 中靑夜學已開校

中華靑年會平民夜學校、原爲救濟失學之同胞而設、處處以平民主義的精神爲根據、不收學費、贈與書籍、敎員均熱心服務、先後曾畢業數次、該校自開學以來爲整理各班精神及敎授畫一起見命學員從新註冊、兩校分初高兩級、其畢業年限及課程如左云

初級、四個月畢業 平民千字課四冊

高級、三年畢業 尺牘、文言與白話、國文、文言文與白話文作文、珠算與筆算

以上課目之配置以授與日常生活之技能灌輸普通常識爲主旨、切合實用、不尙空虛、本年該校只招插班生數十名、俟初級一班畢業後始招新生、該會之平民夜學校爲連埠之首創、設立最早者、亦最發達者其後漸受各方所重視聞風興起、迄今爲其他團體所設已有數起、社會蒙其利益不可以道利計 不識字之民衆漸次減少人々有改造自己之意識、能改善提高自己之低落的生活、爲個人方面、得享受人間幸福、在光天之下度其一生而不昏々然如行夜路亡知西東、爲治者方面、欲有何等改善計畫亦能心應、手如臂之使指一往無阻、蓋國之强弱、當其民人識字者之多少爲比例、世之列强、如英美德法日爲百人中識字最多者之國、雖低下之工人農人、於亦暢讀書報、關心國事、故能達到民主之精神、我國彪然大地、人民識字者百人不過一、故空掛民主之招牌、尙無民主之實、良可慨也、記者尤希連埠我紳商諸公注意及此、鼎力援助、而不視爲等閒、庶幾我垂斃之中國、能有轉機、不僅焚香禱祝之矣

燕大高材生之講演

中華靑年會學校部、於八月十五號開學、早誌各報、聞該校於今日午前七時、在惠比須町學校部大敎室、特請燕京大學學生胡壁椿君講演、胡君爲大連詩人胡子晉先生之長公子、從事敎育多年現在北京燕大肄業、暑假來連避暑、不日即回京入校、胡君之妹之弟、均在中靑畢業故甚願與一般同學談話、以增進彼此之樂利云

競馬俱樂部之宴會

大連競馬俱樂部、於八月二十四日晚七時、在老虎灘○勝館、招請中外各新聞社主腦者、開催宴會、由若月太郎氏致開宴辭、觥籌交錯、賓主言歡、至九時餘錦始行散會云

藤根理事歸連

因事東上中之滿鐵藤根理事、於二十五日、由北搭午後六時抵連列車歸連

一時知時之好雨 垂斃禾苗勃然興起

入夏以來天雨數次、雖不謂無雨亦難謂爲已足、然由農田稼禾而觀察之、似乎較有旱象、若何米高粱秀子等皆望雨甚急、其穗首下垂、奄奄欲枯、故一般農民皆憂形於色、徒喚奈何而已、念五日晨、忽陰雲四佈、其黑若漆、霎時沛然而降、其初細雨濛濛、待至正午大雨如注、禾苗勃然而興、農商各界莫不爲之鼓掌相慶、大爲雀躍、若此次之雨、眞可謂應時好雨矣

山本滿鐵社長已動身來連

山本滿鐵社長、並齋藤、神鞭兩理事、乘於念五日由神戶解纜之香港丸、就來連之途矣

西崗警署之講演 乃木將軍之主義

西崗警察署、於八月二十五日午前八時、由星武署長招集全體署員於該署講堂、聽演乃木將軍之敎育主義、講演者爲乃木會講演部長吉田幸雄、至午前九時半始散會矣

控告虧欠工錢 經警官說諭之事

大連市能登町四十八番地、木工楊福洪、年三十一歲、楊福春、二十六歲、張喜增、年四十歲、自八月十日、彼三人經人介紹、在惠比須町日人木下彌治兵衛處充當木工、兼買木料、嗣後爲工錢兩起紛糾、於八月二十五日午前、楊福洪等向西崗警察署提出說諭願云、吾三人在木下處充當木工、嗣後爲買木料、彼不發現款、以致工事停頓、木下怒、遂起口角、卒以此而解職他往、惟在彼處之工錢、尙虧若干、欠楊福洪五日之工價、楊福春四日之工價、張喜增五日之工價、楊福洪等一日向、木下追索錢項木下不惟不發工價、且持槍恫嚇、楊等不得已、遂赴附近之警官派出所控告、亦不得直、是以赴西崗警察署、要求按理說諭云 該安王任乃將双方呼至、分頭說諭、據木下云、彼等在吾處解職原因係、爲作工不良、吾令其改作、彼等大怒群起解職、且當時吾已告彼、汝等中途解雇、吾受損失甚大、無論如何、亦乞將此作成然後再議、彼等不聽、遂以致此云云、該保安係聽取双方理由、亦大致明了、因論之云汝等原係東西作事、各爲生活、楊等初無半途而廢之意、木下亦無希望廢業之志、不過雙方一時意見不合竟以相左、爲双方利益計宜事後三思、且謂木下、汝當初命其善爲修理時、彼等能完全了解汝意乎、木下云此則未之查也保安云汝既不查、是非不明眞象、而遽以爲不聽汝命、未免太過、由此可見汝待傭人不親切之處、今後更宜謹愼、以保中日親善、双方唯唯而退

大連警察署禁止 撒布迷信之傳單 一經官署查出確據 定照法章嚴罰決不寬貸

最近大連市面、有撒布種種傳單而誤投時大難將至、故知之者、如南京蒼天府、天雷震下碑一塊、不可不得、傳於一人、免一家現出經卷文上、寫某年月日、發人之罪、傳於十人、免一方之罪生災殃、五穀不收、人民死亡、云云者、純係一種迷信之言、人更有瘟疫下降、毒害斯民、有十民而譚信之者、其害不知伊於胡愁十劫、人民若不早行防禦、將底、目下大連警察署、對於此次來必致滅門、又所謂報昭彰、傳單、查禁森嚴、以其有違警章即在眼前、如行善事、可挽蒼天援害居民、今後望一般商民、決且將來必有天師設醮、指海居民不可誤信、而爲此益之事、倘不最宜嚴防者、時、有人鷄鳴時者聽而强信之、一經該署查出、必爲有人叫門、決不可答應苟不聽有相當罰辦云

代小賣所領土受累

皮子窩管內小長山島小賣所、以其居島往來不便、所有領土於欵等事、往往託皮市德盛錢莊陳興山爲之代理、於月二十一日午前該警署刑事、忽至陳興山處搜翻煙土、結果搜出紅皮土三十一個附下品一百二十兩、本土二十兩搜單、當將陳興山帶署詢問、至八月二十二、日送至大連地方法院經法院檢查後、以陳興山無罪至二十四日即無罪釋放矣

軍醫部長巡視沿線

關東軍軍醫部長岩崎氏、定於二十六日赴大石橋沿線、開始初度巡視、預定來月初旬歸旅云

經濟

混合保管之大豆
特產及油房聯合會重要物產爲 減輕分量問題向滿鐵陳情

混合保管大豆目下因至端境時期屢行搬運問題本年在輸出方面以減輕分量爲理由要求減價又爲油房業而每受有多大之苦痛以是特產取引人組合長均於二十五日赴滿鐵訪問市川運輸課長陳述實情近日之內再向滿鐵提出正式之陳情書云

英俄斷交前後之勞農貿易成績

俄國本年度九個月間之外國貿易成績輸出入總額十億六千九百萬盧布其內情如次單位百萬盧布

	十月六月	前同期
輸出	五七一	四八五
輸入	四九七	五七八
合計	一、〇六九	一、〇六二

去年度入超九千二百萬盧布本年度出超七千四百萬盧布於一九二六年二七年之經濟年度十二個月間之轉出計畫對右九個日間之輸出實現額占七成五分九厘輸入占七成三分三釐勞農自與英國斷交後貿易之成績非常良好云

錢糧商情

特產市場今念五日晨開行大豆依然呈强而其價亦爲之一振豆餠無伸無下豆油稍佳高粱稍含弱味但其前程若何尙於不明采其他各種新貨雖不佳尙有强勢可特故場面市況極其不穩

△開場大豆叫行看但其市未妥豆餠開價一元八毛八乃至八毛七分五厘成交三千四百箱高粱亦未妥市旬米開四元七毛三四而其成交僅々不過二車云

△錢鈔市場銀行平穩而海外材料倫敦銀塊二十五片分一期同紐約銀塊五十四仙八分三角申七十二兩六五大洋百元七錢標金三百八十六兩一當市金票因歐洲出售實金故叙趨下落云

吉林省公布之穀類出境辦法

吉林財政廳此次對省內囤積特產額梗糧公布如左記之六條穀類出境辦法

一、以馬車儎穀類向省外輸送時必須携帶本省稅票 二、由鐵路而輸送穀類時在抵寬城子綏芬河或滿洲里等車站時必將該貨物稅票提出稅關員司領出境許可 三、上項如無稅票時不得出境違者處罰五十元以上五百元以下罰金 四、無稅票者、若於國境卸貨時直接繳納稅金時不在處罰之例、且得出境許可 五、雖完納稅金者未發給稅票及未持稅票等亦認爲未繳稅 六、商人必須遣派代表赴國境驛檢查貨物並有無稅票以暨辦理納稅事務

連埠油房之現狀觀

連埠油房豆餠生產情形雖七月上期因日本銷市欺弱搖算不支各廠均取縮產惟至是月下旬該市價回復豆餠之生產隨而形蘇生之勢旋至本月愈趨旺盛即于八日上旬（九日間）生產線額加卅二萬七千枚每日平均生產額爲三萬六千三百枚工作油房數爲十七家至中旬各油房生產更加忙碌即產餠（八日間）計三十三萬枚每日平均產額四萬一千二百五十枚工作油房數加至十六家較之七月中旬（今年最閑散期）統計大加二十四萬三千枚平均產額加二萬三千八百五十枚工作廠數加十一家本月廿日間產餠總額已達六十五萬七千枚較之上月加多十八萬一千枚油房復回工作者日益加多由是以觀連埠油房計八十一家全數工作之日當不在遠矣

特產行市（廿五日）

特產（早市）

▲大豆

八月末	六一〇〇	六一四〇	六一〇〇	六一三〇
九月末	六一七〇	六二〇〇	六一五〇	六二〇〇
十月末	六一〇〇	六〇五〇	六〇一〇	六〇七〇
十一月末	五九五〇	五九七〇	五九二〇	五九五〇
所成數	二百十一車			

▲豆餠

九月限	一八九〇	一八九〇	一八九〇	一八九〇
十月限	一九〇〇	一九〇〇	一八九〇	一九〇〇
十一月限	一九〇〇	一九〇〇	一八九五	一八九五
十二月限	一九〇五	一九〇五	一八九五	一八九五
所成數	五萬二千片			

▲豆油

九月限	一八〇〇	一八〇〇	一八〇〇	一八〇〇
九月末	一七九五	一七九五	一七九〇	一七九〇
十月限	一七九〇	一七九〇	一七九〇	一七九〇
十一月限	一七九〇	一七九〇	一七九〇	一七九〇
所成數	七千五百箱			

▲高粱

八月末	三三九〇	三三七〇	三三五〇	三三五〇
九月末	三四二〇	三四五〇	三四二〇	三四五〇
十月末	三四二〇	三四六〇	三四二〇	三四五〇
十一月末	三三八〇	三四一〇	三三八〇	三四一〇
所成數	八十九車			

▲包米（未妥）

錢鈔行市（廿五日）

▲現物 前場

八月十三日 開行 九二三〇 最高 九二四五 最低 九二三〇 散行 九二三〇 所成數 百二十五萬圓

八月廿八日 開行 九二三五 最高 九二三五 最低 九二四五 散行 九二三〇 所成數 百五十六萬圓

	銀對金	銀對洋	金對洋
開行	九二三〇	一三〇三〇	一三〇七〇
十時	九二五〇	一三〇三〇	一三〇三五
十一時	九二四〇	一三〇二五	一三〇〇五
十二時	九二四〇	一三〇一〇	一三〇〇〇
所成數	九萬七千五百圓	三萬圓	

後場

八月十三日 開行 九二五〇 最高 九二八〇 最低 九二八〇 散行 九二五〇 所成數 三十九萬圓

八月廿八日 開行 九二四五 最高 九二六〇 最低 九二六五 散行 九二四〇 所成數 七十一萬圓

▲現物

	銀對金	銀對洋	金對洋
一時半	九二五〇	一三〇一五	一二九九五
二時半	九二四五	一三〇一五	一三〇〇〇
所成數	二萬六千圓	三千圓	

滙兌行市（廿五日到）

銀塊及滙兌	
倫敦銀塊	二五片八分一
同 先匯	二五片八分一
紐育銀匯	五四仙八分三

鳴謝廣告

啓者自關東廳始政以來念週于茲而洲內百業因之月益繁盛惟我佛敎則日漸墜落揆厥原因則由于不能倡明經典釋敎有以致之也幸素重佛敎之大連西崗公議會長龐睦堂氏于昨年發起同人特派專員晉京延聘伯林寺靜寬法師兩次蒞金在北關外岱宗寺內講經佈道而洲內各廟衆僧等受此一番之佛法感覺獲益非淺因此于銘感之下特登報聲明以彰大德永誌弗忘且更將大連金州紳商施金芳名列左

龐睦堂施洋八拾元 天興福第一油坊施洋七拾元 天興福第二油坊施洋七拾元 忠興福施洋七拾元 福順厚施洋七拾元 政記公司施洋七拾元 順興公廠施洋七拾元 邵乾一施洋五拾元 孫岷峰施洋四拾二元 曹冠甲施洋三拾元 閻紉韶施洋二拾五元 邵鼎三施洋二拾元 邵式穀施洋二拾元 霍懋臣施洋拾元 郭魁三施洋拾元 于鎭海施洋拾元 盧仲三施洋拾元 于鎭西施洋拾元 無名氏施洋拾元 曹緯亭施洋拾元 張啓軒施洋拾元 王雲閣施洋拾元 廣寧寺施洋五拾元

金州會各廟主持僧 徹玉菴 性遠 心格 心材 心桂 謹啓

聲明歇業劈賬

鄙人等在公主嶺合開義記號綢緞莊已歇業民國十五年底以前外欠全歸張叔玉討要經中立據登報聲明

公主嶺 義記號綢緞莊 石壽亭 張叔玉 啓 八月十七日

奉天 多小公司建築部廣告

奉天本公司由美國及上海天津等處聘到富有經驗建築工程師數員專包辦各省商埠中外各種洋式樓房工程中外紳商學各界諸君倘欲建築精美堅固各種新式樓房或住宅鐵路橋樑等建築工程祈駕臨或函知本公司以便接洽可也

奉天商市場 多小公司產業部敬告

有產業者注意

本公司產業部專爲促進產業發達謀求社會便利起見特行承受私人或團體之委託代理買賣或經理房地產業等如本城及商埠有房屋田園地基者無暇經管或遠居他處不便照料均可委託本部代管代租免自取之煩又較自己用人爲省該產業若有補葺修繕本公司有建築部亦代營造其修理費核實開報手續簡便取費低廉如蒙委託無任歡迎

（本部簡章函索即寄）

址址南市場路北 中電話一八六三號

久咳成癆

多咳傷肺日久成癆查治癆必愈之藥迄今外國醫藥兩界尙無發明目下只有上海唐拾義大醫生久咳丸直接有革除癆之效間接有防癆保肺之功正本淸源舍此莫屬每瓶一元此丸附夾之驗眞劵寄回總行可換圖畫無劵是僞請勿悞購

總發行 上海廣西路 父子大藥廠

總經理 奉天哈爾濱長春 同芳照像館

遂意包治

大連西崗歡園西街路東 還生堂大藥房 明科新法

本堂發賣中外名藥。應治男女小兒。

內科新久異症積年病根嬰兒雜症

外科癰疽瘡背乳癰疔毒瘰癧風瘡痔瘡。

一切怪瘡。洗割取毒。醫療器械。速急根治。

花柳科 救生論

小便破皮下疳腫爛治不得法。必致引起魚口便毒橫痃腫。腫爛淋濁毒。流毒於內。而楊梅雨痔瘡四肢筋骨疼痛。久而爛頸。爛喉。流毒染妻絕嗣。治可痛恨。本堂。破他巧網漁利之法門。○忠告患者。採本堂藥。請留贅核以防攻頂。○爲患。當日保效。定日斷根。給証明書。永保不犯。早晚隨時。根治一切。不悞公事。

固若艱難 我不取利 喜求揚名 言不欺騙

唐堯增

救生採藥

一淋病藥 出根 無上新品 花柳科是的藥 行世揚名

男性無生殖能之救濟

請服 雄殖靈

●遺精陽萎 ●腎虧身弱 ●衰老侵尋 ●精薄精寒 ●背痛腰酸 ●生殖無能

（功能）●扶陽補腎 ●治療衰弱 ●返老還少 ●增精健體 ●固本培元 ●多壽多男

雄殖靈每瓶現洋二圓 打現洋二十圓

東三省總經理 營口華孚行 分售處各埠藥房

仁濟醫院

內外科眼科 花柳科皮膚科 德國六〇六藥針 產科婦科兒科 戒除阿片嗎啡中毒

診察時間 午前八時至午後十時止但遇急病勿論何時即時出診

院長 陳章哲 副院長 徐榮 產婆 陳李氏 電話六七九九番

病室完備 入院遂意

仁丹主治

中暑傷寒
水土不服
猝倒昏迷
腹痛吐瀉
時行疫疾
衛生香藥

格言
冰炭不同器而久
寒暑不並時而至
(韓非子)

旅伴仁丹添逸興 爲儂一路保平安

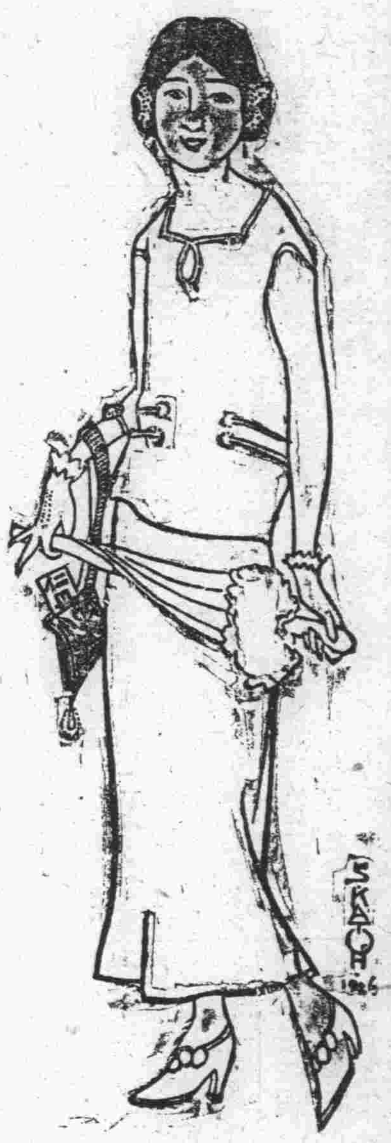

仁丹科學集

飛機航空之發明

飛機一物係模擬空中鳥類之飛翔以發明十八世紀之初英人判黎氏發見飛機振翼原理研究翼之抵抗空氣與空中之安定方法西歷一千九百零三年美人拉德兄弟二人殫精竭慮於飛機前部置舵以便昇降並製十六馬力之發動二層機始得完全飛行歐戰以來各國爭相利用於軍事上如對於敵軍之航空防擊或投擲炸彈或偵察敵情又近來用作通信及交通機關之用

仁丹價目
小包五分
中包一角
加大特利包五角
帶鏡盒包七角

洋銀製帶鏡盒圖

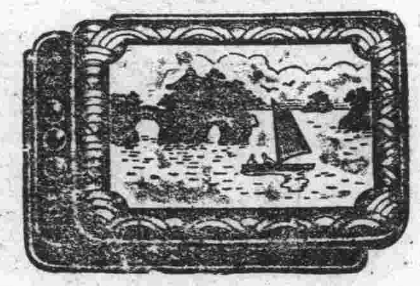

○奉送○

白濁白帶之特効藥

來蘇草

男子五淋白濁、女子赤白帶下、無論久患新起、切莫雜藥亂投、祇須將「來蘇草」代茶沖飲輕者兩服重者四服、無不斷根、此草乃婆羅洲特產、本園輸入栽植以來、遠近患者爭相索服、莫不立效、並經呈奉內務部化驗認爲確有獨特之神效、頒給證明書、足見其奏効宏速確非尋常藥物所能及其萬一、歷年來治愈病者、何止數萬人、玆爲普及東北病家起見、特託北京安福胡同潔廬代爲分送、凡剪此廣告向該廬面索、當即奉送、不取分文、各埠通信索取者、可直接致函北京安福胡同二十六號潔廬、每服附中華郵票叁角五分(日金票或現大洋票亦可)詳細寫明地址、並所要服數、掛號寄來、一經收到、立即快郵將藥寄奉

上海春暉園駐京代理 潔廬敬啓

美興賓

德國新到 補腎扶陽

主治 (立案 宮准)

○腎虧腰痛○陽痿不舉
○夢遺滑精○房事早洩
○幼年早婚○房勞過度
○精神倦怠○頭目暈眩
○腦力疲乏○記憶健忘
○四肢無力○動作氣喘
○腎子寒涼○精液缺乏
○精冷精清○嗣續艱難
○老年精衰○年久白濁
○凡因腎虧○所發各症
○按法服用○均有特效

德國美興賓聖藥自發行以來業經中國官廳備案又在奉天市政公所並濱江警察廳化驗正明有效認爲滋陰補腎强筋壯骨之劑功能添精種子轉弱爲强善治既往之腎虧能保永久之健康嗣續必多於常人功效宏富毫無流弊爲空前未有之補腎聖藥也凡腎虧陽萎之人早服一日美興賓則早得一日痊癒矣如無病常服能永保無腎虧陽萎之虞且體質健壯精神充足功效偉大非普通補品可比患此症者購服試用即知此藥之效力耳

大贈送五萬盒

近因此藥品質精良功效極靈以致銷路日見增多幾有人人皆備之勢本行鑒此特將此中外馳名大滋補品美興賓聖藥買一盒特別贈送一盒至五萬盒爲止以謝惠顧諸君雅意

外埠各大藥房洋廣貨店均有代理一律贈送

購者從速 勿失良機 買一盒 送一盒

定價 大洋 大盒五十片二元 小盒二十片一元 每打 廿元 十元

總經理處 奉天小西城門北電車道路東 嚴華藥行

你不是想組織新家庭麼?
但是你先要明白
組織後的困難問題•危急時的補救法
劇旨!險惡的社會——浮動的人心
我們應該互相了解——誠心的了解——使得新家庭有堅固的基礎

新的家庭

這是
—中國電影明星第一次大會合的結晶品•
—中國社會武術影片的新紀元•
—明星公司成名的傑作•
—新家庭成立後的指南針•

(下期預告) 夫妻之秘密 在津延期爲歉

本院啓事

一、本院內容已從新擴充大加修飾務使觀衆得着圓滿的安慰惟在此期內有不潔之處尚乞諸君加以原諒是幸

二、本院從前發出之優待劵至九月一號完全作廢特此佈聞

三、徵文題目
(一)東三省電影事業之概況
(二)上海大戲院之將來觀
文體隨便字數不限惟語句清通者爲合格

徵文賞格
一等、贈長期優待劵半年 五名
二等、贈臨時優待劵十張 十名

四、招幕銀募廣告員
本院銀幕廣告效力浩大取費極廉容易兜攬有願任斯職者請至本事務所接洽

今日開映
上海大戲院
廣告